

HÖÖRS KOMMUN

Bebyggelseinventering

Juni 1985

BEBYGGELSEINVENTERING - HÖÖRS KOMMUN

Kommitterade: Lena Frykman
Selwyn Gester
Knut Karlsson
Gert Larsson
Christina Lindvall-Nordin

Bebyggelse- Meta Caster
inventering: Elisabeth Persson

Arbetsgrupp: Meta Caster
Birgit Johansson
Elisabeth Persson
Lennart Sunemark

Kommunstyrelsen och Kulturnämnden i Höörs kommun

Juni 1985

INNEHÅLLSFÖRTECKNING TILL BEBYGGELSEINVENTERING

	Sid
Förord.	2
Inledning	3
Områdesbeskrivning - område nr 1 - Höörs tätort	4
Förteckning över inventerade fastigheter i Höörs tätort	7
Inventerade fastigheter i Höörs tätort.	11
Områdesbeskrivning - område nr 2 - Norra Rörum med omnejd	61
Områdesbeskrivning - område nr 3 - Tjörnarp med omnejd.	62
Områdesbeskrivning - område nr 4 - Hallaröd-Jularp med omnejd	64
Områdesbeskrivning - område nr 5 - Munkarp-Sätofta-Bosjökloster med omnejd.	65
Områdesbeskrivning - område nr 6 - Snogeröd med omnejd.	68
Förteckning över inventerade fastigheter utanför Höörs tätort	69
Inventerade fastigheter utanför Höörs tätort.	74

BILAGOR

- Bilaga nr 1: Översikt över inventerad och kulturhistoriskt intressant bebyggelse i Höörs kommun. Skala 1:50 000.
- Bilaga nr 2: Inventerad och kulturhistoriskt intressant bebyggelse i Höörs tätort. Skala 1:10 000.

FÖRORD

Vår byggnadshistoria - både i form av enskilda tidstypiska hus och välbevarade bebyggelsemiljöer - är många gånger det påtagligaste i vårt kulturarv och det som starkast ger oss en regional och lokal identitet. Trots medvetandet härom har bebyggelsen under de senaste decennierna genomgått större förändringar än någonsin tidigare, både genom rivningar, om- och tillbyggnader och genom storskalig nyetablering. För många tätorter står den lokala särarten vid 1980-talets början inför sin upplösning och omvandling till den allmänna, likriktade efterkrigsvariationen på funktionalism. Detta gäller inte minst Höör, vars centralort under senare år blivit kraftigt förändrad. I medvetande härom har den kommunala kultur-nämnden initierat en översyn av 1974 års byggnadsinventering i centrala Höör samt en nyinventering av hela kommunens övriga byggnadsbestånd. Avsikten är främst att genom avgränsning av särskilda områden för tillämpning av BS §38 säkerställa bevaringen av den bebyggelse, som fortfarande uppvisar traditionellt byggnadsskick. Kommunerna erhåller sålunda ett nytt instrument för sin fysiska planering samtidigt som kommuninvånarna själva genom inventeringsrapporten får ett nytt material för att studera ortens tradition och rötter och för att finna en egen historisk identitet, även i nybyggda villaområden. En byggnadsinventerings ambitioner omfattar givetvis inte bara vår egen tid; vi har fått byggnadsbeståndet i arv och vill också lämna dess bevarade delar vidare tillsammans med de uttryck som vår egen tids formspråk har funnit.

Våra äldre byggnader kan dock inte bevaras enbart genom bestämmelser och riktlinjer. Det är f n lika viktigt, att den eller de som utfärdar byggnads-vårdande direktiv också har säkerställt tillgången på traditionell hantverkskompetens och på de färger och material, som måste användas vid underhåll av äldre byggnader. Efter några decenniers plastteknik har nu de äldre materialen börjat återta sin rättmätiga marknad, linoljefärg kan åter köpas i färghandeln liksom råvarorna för den som vill blanda materialet själv. Stadsarkitekten, läns- och landsantikvarien kan lämna uppgifter om vart man vänder sig.

Dag Widholm

Museichef, f d landsantikvarie i M-län

INLEDNING

Höör, mitt i Skåne, är en kommun med drygt 11 000 invånare, på en yta som är över 320 km². Ca hälften av befolkningen är bosatt i själva tätorten Höör.

Kommunen delas naturligt i två delar av Ringsjön. Norra delen är huvudsakligen skogsbygd, medan södra delen har en mera slättliknande karaktär. I sin helhet är kommunen först och främst en jordbruksbygd, vilket avspeglas i bebyggelsen, som mestadels är gles och småskalig.

1974 påbörjades en bebyggelseinventering i Höörs kommun. Den omfattade kulturhistoriskt värdefull bebyggelse i Höörs tätorts centrala delar. 1983 fullföljdes arbetet och hela kommunens byggnadsbestånd, av äldre datum än 1950, undersöktes och klassificerades. Stor hänsyn togs till miljösammanhang och tidstypiska kvaliteter i bebyggelsen. På grundval av det samlade inventeringsmaterialet utarbetades, under hösten 1984, en bevaringsplan för Höörs kommun.

Kommittén som kommunen utsett att ansvara för bevaringsplanen består av:
 Lena Frykman, ordf. (kommunstyr.)
 Selwyn Gester (fastighetsn.)
 Knut Karlsson (byggnadsn.)
 Gert Larsson (kommunstyr.)
 Christina Lindvall-Nordin (kulturn.)

Klassificeringen av byggnaderna har gjorts enl av Riksantikvarieämbetet fastställda bedömningskriterier. Byggnaderna har indelats i tre klasser: 1A, 1B och 2.

Klass 1A omfattar byggnadsverk och miljöer med särskilt högt kulturhistoriskt värde. Dessa byggnader representerar genom sin bevarade ursprunglighet, sitt byggnadsskick och sin sociala funktion ett kulturhistoriskt skede av sådan art, att det såväl ur riks- som lokalsynpunkt är av stor vikt att byggnadsverken bevaras för framtiden.

Klass 1B omfattar, i likhet med klass 1A, byggnadsverk och miljöer som genom sin ursprunglighet, sitt byggnadsskick och sin sociala funktion har ett betydande kulturhistoriskt värde. Byggnaderna har emellertid inte lika hög grad av ursprunglighet bevarad som de i klass 1A, men de bildar ofta tillsammans värdefulla miljöer.

Klass 2 bedöms ha visst kulturhistoriskt värde och kan dessutom tillmätas större betydelse, där byggnaderna ingår i specifika miljöer.

I redovisningen uppdelas kommunen i sex delområden. Dessa avgränsas antingen efter gamla sockengränser eller genom av bebyggelse- och naturförhållanden betingade orsaker. Drygt 400 fastigheter bedöms som värdefulla att presenteras i en bevaringsplan. De är mestadels av klass 1B, men även hus av klass 1A och 2 förekommer. Husen klassificeras och deras utseende, konstruktion och användningssätt beskrivs. Till varje redovisad fastighet finns ett fotografi. Även exempel på gamla husritningar förekommer, i den mån de finns bevarade och är tids- och typmässigt representativa. Alla bevaringsvärda fastigheter redovisas på kartor i bil 1, 2 eller under respektive områdesbeskrivning.

Ett särskilt tack framförs till alla fastighetsägare som medverkat med upplysningar och till förre och nuvarande landsantikvarien, Dag Widholm resp Karin Augustsson, som varit behjälpliga under arbetets gång.

OMRÅDE NR 1 - HÖÖRS TÄTORT

Kyrkbyn

Höörs tätort har utvecklats ur en bondby, som låg vid vägkorset i närheten av kyrkan. Vid tiden för laga skifte (1825-30) fanns det 19 gårdar och ett gatehus i byn, de flesta av dem väl samlade söder och väster om nuvarande Gamla Torg. F d säteriet Åkersberg, sedan lanthushållsskola, var redan i mitten av 1700-talet utflyttad till sin nuvarande plats. Nio av de ursprungliga gårdsplatserna finns fortfarande kvar, men åbyggnaderna är till största delen av betydligt senare datum, de flesta från 1860-90. Dessa gårdar är:

Höör nr 1 - nuvarande Prosten 5,
 Höör nr 2 - nuvarande Liljan 3,
 Höör nr 7 - nuvarande Höör s11 och Höör 59:27,
 Höör nr 9 - nuvarande Lundsten 11,
 Höör nr 10 - nuvarande Berggren 8-10,
 Höör nr 11 - nuvarande Hällbo 29,
 Höör nr 16 - nuvarande Hällbo 7,
 Höör nr 17 - nuvarande Felix 7,
 Höör nr 18 - nuvarande Anders 7.

Av byggnadsbeståndet från tiden före skiftet kvarstår idag bostadslängan till Höör nr 10, den U-formade gården till Höör nr 9, en gråstensbyggnad till Höör nr 7 (Höör s11), en gråstensbyggnad till Höör nr 7 (Höör 59:27), bostadshuset till Höör nr 18 och troligen även uthuslängan i korsvirkeskonstruktion till Höör nr 1.

Den ålderdomliga karaktären i den gamla bykärnan kring kyrkan och Gamla Torg bibehölls, trots en successivförnyelse av byggnadsbeståndet, till långt in på 1900-talet. Miljön berördes inte heller nämnvärt av det expanderande stationssamhället, norr och väster om den äldre bebyggelsen. 1981 blev delar av Gamla Torg q-märkt i stadsplan.

På 1800-talets andra hälft kom teglet som byggnadsmaterial in i gatubilden. Många korsvirkeslängor och trähus ersattes då med murade tegelbyggnader. Till grundmurarna användes fortfarande natursten. Miljön förändrades även genom att gårdarnas ekonomilängor till stora delar försvann. I Höörs socken, med dess läge mellan slättbygd och skogsbygd, var det ont om byggnadstimmer. Detta avspeglades i byggnadsskicket: bostadshusen byggdes mestadels i korsvirkeskonstruktion, som gjorde det möjligt att spara på virket. Till uthuslängorna användes natursten, ofta i kombination med trä. De yttre, mera utsatta väggarna, uppfördes i sten medan man till väggarna inåt gården använde trä.

Stationssamhället

Järnvägssträckan Sätöfta - Eslöv - Höör öppnades 1858 och fick sin sträckning mitt emellan Höörs kyrkby och säteriet Åkersberg. Stationsbyggnaden uppfördes 1856-58 på banområdet mellan nuvarande Storgatan och Östergatan. Byggnaden, en god representant för de tidiga stationsbyggnaderna i Skåne, är fortfarande i bruk.

Området kring stationen har efter hand kommit att bilda ett nytt centrum. Under 1860-talet bestod bebyggelsen kring stationen av en gård och nio bostadshus. Merparten av husen eldhärjades 1870, men återuppfördes igen.

I slutet av 1870-talet tillkom ytterligare sex byggnader, tre vid nuvarande Järnvägsgatan respektive Kungsgatan. Två av dessa var stallbyggnader som tillhörde Bosjöklöster. Även längs nuvarande Storgatan byggdes i slutet av 1870-talet några hantverkarehus, men det var först under 1880-talet som bebyggelsen fick någon större omfattning. År 1881 planlades ett område beläget omedelbart söder om stationen, begränsat av nuvarande Storgatan och Östergatan. Gatunätet mellan dessa två huvudstråk är i stort sett oförändrat än idag. De flesta husen i området var en- eller tvåfamiljsbostäder med källare eller fristående uthus, lämpliga till mindre hantverks- eller affärsrörelser. Som exempel kan nämnas huset på Humlan 2 (se husbeskrivning). Husen var i allmänhet uppförda i tegel med gråstensgrund, men även korsvirkeskonstruktion förekom. Till taktäckning användes spån, papp eller tegel oftast. Av större byggnader i området från 1880 till omkring sekelskiftet kan nämnas:

Banken 6 - Bankfastighet från 1906, en av de kultur- och byggnadshistoriskt mest intressanta byggnaderna i Höör, jämnad med marken 1983.

Hemmet 3 - F d postkontor, pensionat m m, byggt 1860-80.

Hemmet 12 - I den äldre delen av huset, byggt på 1880-talet, inrymdes Höörs telefonstation. Den nyare delen är byggd 1935.

Hemmet 14 - Hotellbyggnad från 1898.

Karlstorp 8 - Bostads- och affärshus från 1902.

Lyran 3 - S k societetshuset från 1896, innehållande teater-, bio- och kafélokaler.

Efter sekelskiftet och i synnerhet under 1920-30-talen skedde en successiv förtätning av bebyggelsen i centrum, samtidigt som kyrkbyn och stations-samhället alltmer växte samman. Villabebyggelsen började växa upp i ytterområdena i väst och sydväst. Gatubilden där, t ex längs Norra Torggatan och Flygarevägen visar upp en typisk blandbebyggelse i 20-talsklassicism, med inslag av 30-40-talsfunktionalism, t ex Biet 4 (se husbeskrivning). Likartad bebyggelse finner man även i kvarteren Lundsten, Kullen m fl.

Från mitten av 1930-talet började man bygga flerfamiljshus, ofta i funktionalistisk stil. Ett välbevarat exempel finner man på Fyrkanten 7 (se husbeskrivning).

I närheten av Tjurasjö, längs Åkersbergsgatan och i andra natursköna ytterområden byggde välsituerade människor i början av 1900-talet sina villor, mestadels i 20-talsklassicistisk stil men även fantasifulla skapelser i blandstil förekom, t ex Ekeliden och Backa.

Höörs centralort är ett samhälle i expansion och modern villabebyggelse har de senaste åren växt upp runt omkring den gamla bykärnan.

Industri och hantverk

Det viktigaste näringsfånget i det agrara Höör, vid sidan av lantbruk, var stenbrytning. Redan på 1100-talet byggdes många kyrkor i Skåne av sandsten från Höör, bl a domkyrkan i Lund. Man tillverkade också gravstenar, dopfuntar, slipstenar m m. Det var emellertid kvarnstenhuggningen som gav det största ekonomiska utbytet. Industriell tillverkning av stenprodukter bedrevs av AB Ringsjö stenbrott under åren 1899-1910.

Av andra hantverks- och industriföretag i Höör under 1800-talets senare del och i början av 1900-talet kan man nämna ett vattendrivet stampverk vid Höörsån, ett färgeri och ullspinneri vid Kolljungabäcken samt ett par

garverier. Vid Höörsån låg också Höörs mölla, Bossamöllan, som finns kvar än idag. Höörs Andelsmejeri grundades 1898. År 1902 grundades Höörs Mekaniska Verkstad. Den övertogs 1916 av Maskin AB Gothia, som tillverkade pumputrustning bl a för export. Produktionen flyttades till Mölndal år 1979. Dessutom fanns det i Höör kring sekelskiftet ett 50-tal hantverkare av olika slag.

Handels- och hantverksverksamhet utvecklades efter järnvägens tillkomst. Under hela 1800-talet var Gamla Torg, i närheten av kyrka och gästgivaregård, en viktig handelsplats. Med tiden flyttades handelsverksamheten mer och mer över till stationsområdet. Torghandel och marknader fick en mindre kommersiell betydelse, i stället blev affärsrörelser med fasta butiker allt mer dominerande. På 1870-talet fanns det i Höör nio handelsbutiker. 1908 hade antalet ökat till ett tjugotal. Ett flertal banker startade sin verksamhet kring sekelskiftet. Höörs äldsta företag inom handelssektorn, AB J Ljungh, började sin verksamhet på 1860-talet. Många av de äldre småskaliga industri- och hantverksföretagen, t ex stenindustrin, Maskin AB Gothia och andelsmejeriet, har nu försvunnit och lämnat plats åt andra anläggningar.

FÖRTECKNING ÖVER INVENTERADE FASTIGHETER I HÖÖRS TÄTORT

<u>Fastighetsbeteckning</u>	<u>Fastighetsadress</u>
Abborren 10	Ekenäsvägen 12
Abborren 17	Ekenäsvägen 16
Alex 2	Gamla Torg 3A o B
Anders 3	Hagagatan 1
Anders 5	Storgatan 5
Anders 6	Storgatan 3
Anders 7	Storgatan 1
Babel 26	Storgatan 31
Berggren 8+10	Storgatan 9
Berggren 12	Storgatan 19
Biet 1	Norra Torggatan 13
Biet 2	Norra Torggatan 11
Biet 3	Norra Torggatan 9
Biet 4	Norra Torggatan 7
Biet 10	Västergatan 25
Biet 14	Flygarevägen 8
Biet 16	Flygarevägen 12
Biet 17	Flygarevägen 14
Biet 20	Norra Torggatan 17
Biet 24	Västergatan 23
Biet 28	Flygarevägen 10
Biet 29	Flygarevägen 16
Björken 7	Östergatan 3
Blåklockan 2	Grönalundsvägen 24
Boken 3	Älvgatan 3
Brottet 7	Möllevägen 1
Brottet 10	Gamla Orupsvägen 4
Duvan 2	Stenskogsvägen 13
Duvan 7	Vinkelgatan 4
Duvan 8	Vinkelgatan 6
Duvan 11	Södergatan 16
Ekebo 1	Kvarngatan 5
Ekebo 3	Kvarngatan 1
Ekeliden 1	Maglasätevägen
Eric 9	Hörbyvägen
Fasanen 19	Stenskogsvägen 29
Felix 7	Gamla Torg 8
Fjäriln 3	Nya Torg 6
Fjäriln 10	Mejerigatan 2
Flugan 1	Nya Torg 3
Flygare 1	Flygarevägen 15
Flygare 6	Flygarevägen 21
Flygare 10	Flygarevägen 25
Flygare 13	Flygarevägen 31
Flygare 15	Flygarevägen 35
Flygare 25	Flygarevägen 17A
Furan 1	Munkgatan 1
Furan 3	Älvgatan 18
Fyrkanten 3	Lilla Torg 5
Fyrkanten 5	Apoteksgatan 4
Fyrkanten 6	Rundgatan 5
Fyrkanten 7	Rundgatan 3
Fyrkanten 13	Lilla Torg 6

<u>Fastighetsbeteckning</u>	<u>Fastighetsadress</u>
Gamen 1	Södergatan 26
Gamen 5	Stenskogsvägen 8
Gamen 6	Stenskogsvägen 10
Gullvivan 8	Grönalundsvägen 46
Hemmet 2	Kungsgatan 4
Hemmet 3	Kungsgatan 6
Hemmet 9	Möllebacken 3A
Hemmet 10	Järnvägsgatan-Möllebacken
Hemmet 12	Hantverksgatan 13
Hemmet 14	Järnvägsgatan 8
Hemmet 15	Hantverksgatan 7
Hemmet 16-17	Hantverksgatan 5
Hermelinen 10	Norrevärnsgatan 22
Hermelinen 12	Norrevärnsgatan 26
Humlan 2	Flygarevägen 9
Humlan 3	Flygarevägen 7
Humlan 6	Flygarevägen 11B
Hyacinten 7	Syrenvägen
Hällan 1	Eriksgatan 5
Hällan 6	Centralgatan 15
Hällbo 4	Ringsjövägen 1
Hällbo 5	Gamla Torg 3
Hällbo 20	Södergatan 10
Hällbo 22	Ringsjövägen 10
Hällbo 29	Gamla Torg 4 (Gästis)
Hästhoven 2	Tjörnarpsvägen
Hönan 4	Åkersbergsgatan 5
Hönan 9	Åkersbergsgatan 7
Hörnan 24	Centralgatan 7
Hörnan 27	Centralgatan 9
Höör S:11	Hörbyvägen 1
Höör 52:1 (se sid 38)	Kvarngatan
Höör 54:1	Järnvägsgatan
Höör 55:3	Västernäs, Ekenäs
Höör 58:9	Kvarngatan 43
Höör 59:27	Hörbyvägen 1c
Höör 60:2	Tjörnarpsvägen
Höör 60:8	Tjörnarpsvägen
Höör 60:9	Tjörnarpsvägen
Höör 62:12	Hörbyvägen
Höörsgård 4	Ringsjövägen 9
Karlstorp 8	Järnvägsgatan 18
Klevahill 1:36	Tjörnarpsvägen
Klevahill 1:42	Tjörnarpsvägen
Klevahill 1:45	Södra Rörumsvägen 3
Klippan 3	Gamla Orupsvägen 5
Klippan 4	Gamla Orupsvägen 3
Klippan 5	Gamla Orupsvägen 1
Klippan 8	Gamla Orupsvägen
Klocksjön 1	Åkersbergsgatan 28
Klocksjön 7	Bredgatan 7
Klocksjön 8	Klocksjögatan 3
Klängrosen 4	Plantvägen 8
Kullen 5	Parkgatan 11
Kullen 6	Parkgatan 9
Kullen 7	Eriksgatan 13

Fastighetsbeteckning

Kullen 11
 Kullen 12
 Kullen 13
 Kvarnbäck 3

 Lammet 9
 Lammet 14
 Laxen 5
 Lejonet 1
 Lejonet 7
 Lejonet 8
 Lejonet 10
 Lejonet 13
 Liljan 3
 Liljan 4
 Loke 3
 Loke 17
 Lugnet Större 3
 Lugnet Större 4
 Lugnet Större 9
 Lundsten 3
 Lundsten 4
 Lundsten 9
 Lundsten 10
 Lundsten 11
 Lundsten 13+14
 Lyran 4
 Mercurius 2
 Miranda 2
 Miranda 4
 Munken 1
 Munken 3
 Myggan 1
 Myggan 4
 Mörten 1
 Mörten 3
 Mörten 4
 Norra Ljungen 2
 Oxen 2
 Pilen 4
 Plantan 4
 Plantan 5
 Prosten 1
 Prosten 5
 Råven 3
 Råven 6
 Sigurd 2
 Skärven 7
 Skärven 9
 Sländan 1
 Sländan 3
 Sländan 4
 Smaragden 1
 Snickaren 9
 Solhagen 20

Fastighetsadress

Centralgatan 16
 Eriksgatan 11
 Centralgatan 18
 Piparegatan 5

 Killingtigen
 Norrevärnsgatan
 Munkarpsvägen 15
 Bredgatan 4
 Åkersbergsgatan 14
 Bredgatan 2
 Åkersbergsgatan 10
 Lantmannagatan 4
 Skolgatan 4
 Skolgatan 2
 Thornbergsgatan
 Friluftsvägen 3
 Trädgårdsgatan 12
 Trädgårdsgatan 14
 Fredsgatan 3
 Eriksgatan 18
 Eriksgatan 20
 Storgatan 12
 Eriksgatan 22
 Brogatan 3
 Brogatan 1
 Storgatan 39
 Fogdarödsvägen 15
 Fogdarödsvägen 23
 Hörbyvägen 31
 Järnvägsgatan 10
 Järnvägsgatan 14
 Nya Torg 1
 Norra Torggatan 3
 Munkarpsvägen 9
 Munkarpsvägen 5
 Ekenäsvägen 4
 Hantverksgatan 10
 Oxstigen 4
 Östergatan 10
 Plantvägen 7
 Plantvägen 9
 Skolgatan
 Skolgatan
 Åkersbergsgatan 8
 Norra Nygatan 6
 Hörbyvägen 14
 Möllevägen
 Ringsjövägen
 Norra Torggatan 6
 Norra Torggatan 4
 Norra Torggatan 2
 Möllevägen
 Oxelgatan 3
 Hörbyvägen 44

<u>Fastighetsbeteckning</u>	<u>Fastighetsadress</u>
Solhagen 29	Hörbyvägen 38
Spinneriet 1	Skolgatan
Stenskogen 2:12	Kvarngatan
Stenskogen 2:20	Moränvägen 1
Stenskogen 3:96	Orupsvägen
Storcken 27	Flygarevägen 3
Svalan 1	Stenskogsvägen 9
Svalan 3	Stenskogsvägen 5
Svalan 7	Sofiagatan 2
Svalan 14	Lovisagatan 1
Svanen 1	Stenskogsvägen 27
Svanen 2	Stenskogsvägen 25
Södra Dammen 1	Åkersbergsgatan 15
Södra Dammen 3	Åkersbergsgatan 13B
Södra Dammen 4	Åkersbergsgatan 13A
Södra Ljungen 1	Handelsgatan 2
Södra Ljungen 2	Handelsgatan 4
Tigern 29 (se sid 60)	Åkersbergsgatan
Tjädern 5	Kvarngatan 6
Tuppen 2	Klocksjögatan 4
Tuppen 4	Bredgatan 3
Tuppen 5	Bredgatan 1
Ugglan 13	Enningervägen 20
Ugglan 14	Enningervägen 22
Uven 11	Kvarngatan 4
Uven 12	Allégatan 4
Vilan 5	Eriksgatan 14
Vråken 5	Lärkgatan 10
Åberg 1	Munkarps vägen 3
Åberg 2	Munkarpsvägen 1
Åberg 3	Norra Torggatan 10
Åberg 4	Norra Torggatan 12
Åberg 5	Norra Torggatan 14
Åberg 12	Flygarevägen 26
Åberg 15	Flygarevägen 20
Åberg 18	Norra Torggatan 20
Åberg 19	Norra Torggatan 18
Åtorp 1	Fredsgatan 2B
Åtorp 2	Fredsgatan 4
Åtorp 5	Pilgatan 8
Åtorp 7	Pilgatan 10

Tillägg - här ej inventerat (se sid 60)

Tigern 29

Åkersbergsskolan

ABBORREN 10 - Ekenäsvägen 12
Klass.kat. 1B

Reveterat bostadshus av trä på gråmålade betongsockel. Fasaden är klädd med grå eternitplattor. Mansardtaket är täckt med rött tvåkupigt tegel. Huset är byggt 1942 av byggmästare Algot Lindkvist. Uthus finns på tomten.

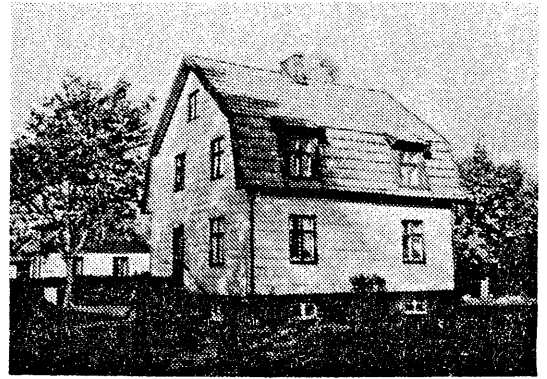

ABBORREN 17 - Ekenäsvägen 16
Klass.kat. 1B

Reveterat bostadshus av trä med innerväggar i tegel. Betonggrunden är blandad med sparsten. Fasaden är klädd med grå eternitplattor. Mansardtaket är täckt med rött tvåkupigt tegel. Huset är byggt 1936 av byggmästare Algot Lindkvist. Garage finns på tomten.

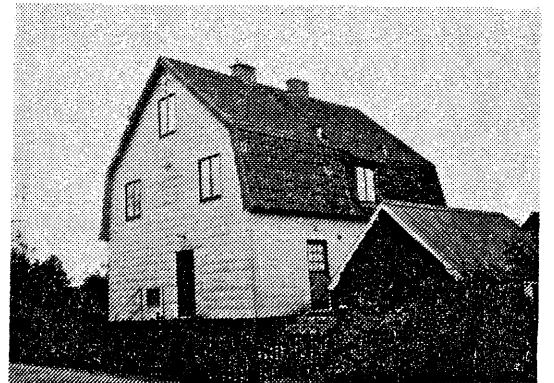

ALEX 2 - Gamla Torg 3A o B
Klass.kat. 1B

Enplansbyggnad i tegel uppförd på 1800-talet. Grunden är lagd av gråsten och fasaderna är vitputsade. Sadeltaket är täckt med tegel. En tidig tillbyggnad har gjorts i öster. Här bedrevs förr bageri, men idag fungerar byggnaden som sjukhem. Fastigheten ingår i q-märkt område vid Gamla Torg enl stpl fastställd 1981.



ANDERS 3 - Hagagatan 1
Klass.kat. 2

Bostadshus i tegel uppfört 1870-90 på gråstensgrund. Fasaderna var tidigare vitputsade men har idag klätts med liggande vit plastpanel. Sadeltaket är täckt med papp. På platsen låg urspr Höörs bysmedja.



ANDERS 5 - Storgatan 5
Klass.kat. 1B

Affärsbyggnad, f d järnhandel, kan beläggas på karta från laga skifte 1825-30. Den är uppförd i lersten, gråsten och tegel. Fasaderna är vitputsade, sadeltaket är täckt med papp.

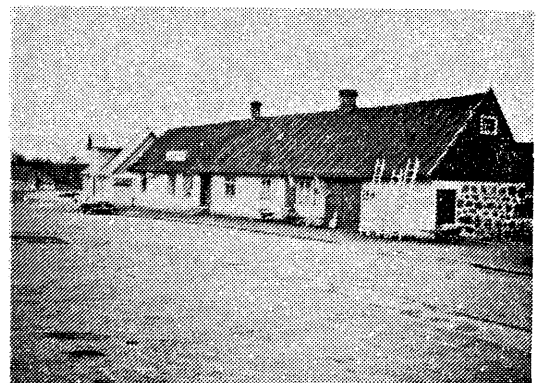

ANDERS 6 - Storgatan 3
Klass.kat. 2

Bostadshus med affär, uppfört i tegel, delvis under 1860-talet, men även på 1890-talet. Fasaderna gulmålades 1961 (tidigare vita), sadeltaket är täckt med plåt. År 1938 upptogs butiksfönster, mindre fönster har igenmurats och ett större skyltfönster har tagits upp 1959. Ovanför entrén finns en frontespis. Ett uthus byggt omkring 1900 finns på tomten.

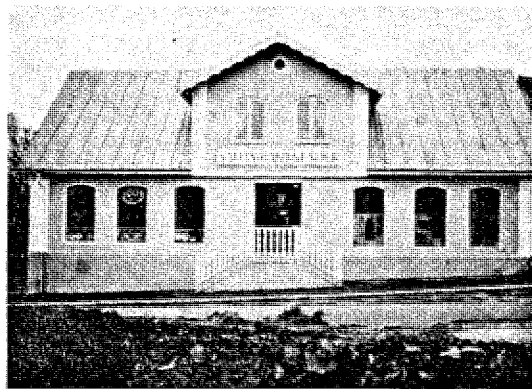

ANDERS 7 - Storgatan 1
Klass.kat. 1A

Enplans bostadshus med affär som öppnades 1881 av Anders Hansson. Ytterligare två byggnader finns från senare hälften av 1800-talet: ett vagnslider och ett lagerhus, fd stall. Samtliga byggnader är uppförda i röd tegel på gråstensgrund. Bostadshuset med affär har putsade fasader i beige. Byggnaderna ligger på gammal gårdsplats. (2 foto)



BABEL 26 - Storgatan 31
Klass.kat. 1B

1½-plans bostadshus med läkarmottagning, uppfört i tegel 1924. Huset har gråstensgrund och fasaderna är putsade i grått. Sadeltaket är täckt med enkupigt tegel och har frontespis mot gatan. Tillbyggnader har gjorts 1939 och 1957. Ett garage byggdes 1927. På denna plats låg tidigare ett bostadshus i tegel och ett mindre hus med slakteri. Bostadshuset var uppfört i två våningar och kallades Babels Torn. Det revs 1923.

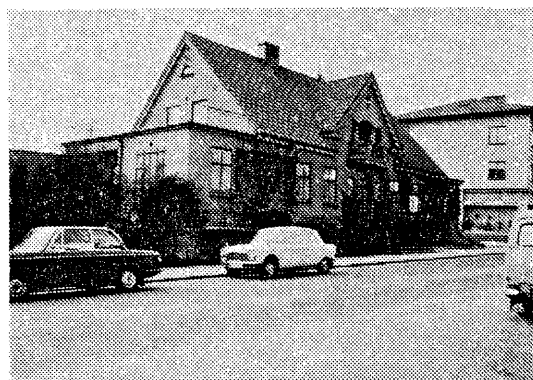

BERGGREN 8+10 - Storgatan 9
Klass.kat. 1B

Ett bostadshus, där byggnaden kan be-
läggas på karta från laga skifte åren
1825-30. Den tillhörde då Gård nr 10
i Höör. Huset är uppfört i korsvirke
och gråsten. Fasaderna har dessutom
liggande slät panel i gult och är del-
vis putsade i grått. Sadeltaket är
täckt med papp. Ett uthus revs 1974.
På Berggren 6, den sydligare delen,
fanns förr gårdens undantagshus be-
läget.



BERGGREN 12- Storgatan 19
Klass.kat. 1B

Ett bostadshus i två våningar, upp-
fört i tegel 1870-90. Huset har grå-
stensgrund och fasaderna är vitputsade.
Sadeltaket är täckt med eternit.

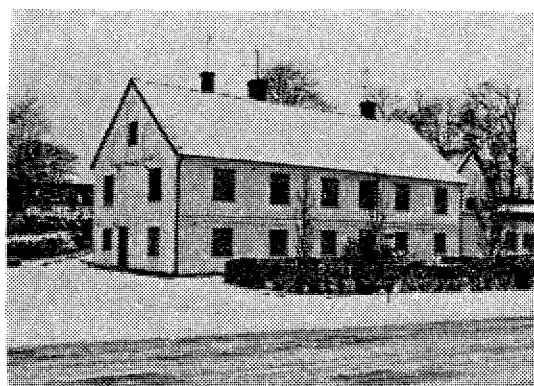

BIET 1 - Norra Torggatan 13
Klass.kat 1B

1½-plans vitputsat bostadshus av tegel
byggt 1931. Två takkupor vetter åt
gatan, den mindre av dem är tillbyggd
senare. Sadeltaket är täckt med två-
kupigt rött tegel. Garage byggt 1975
finns på tomten.

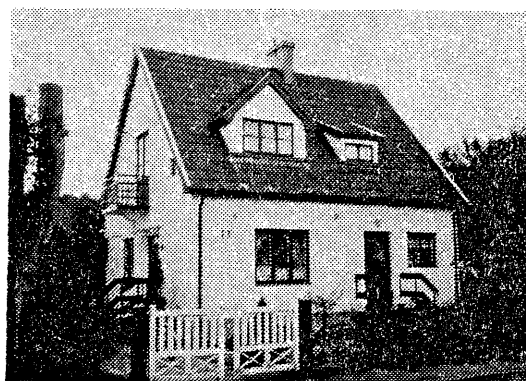

BIET 2 - Norra Torggatan 11
Klass.kat. 1B

Ett tvåvånings bostadshus av tegel,
byggt i "funkisstil" 1935. Fasaderna
är putsade i ljusgult och sockeln är
av betong och brunmålad. Takmateria-
let är rött tegel. Huset har numera
en lägenhet, men var urspr avsedd för
två familjer. Balkongen mot gatan till-
kom 1942. Samma år byggdes även gara-
get.

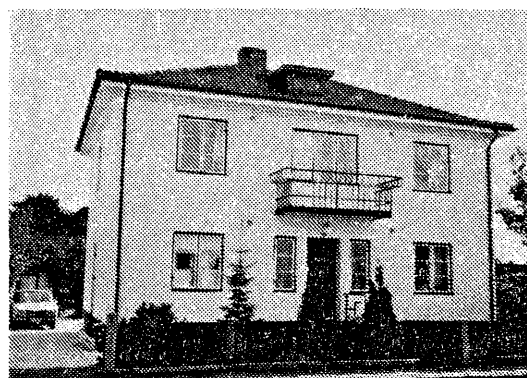

BIET 3 - Norra Torggatan 9
Klass.kat. 1B

Tvåvånings bostadshus i "funkisstil",
uppfört av tegel på gråmålad sockel
av betong. Fasaderna är vitputsade och
takmaterialet är svart papp. Huset med
tillhörande garage är byggt 1939.

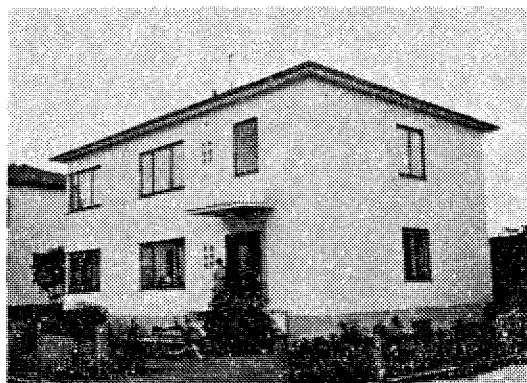

BIET 4 - Norra Torggatan 7
Klass.kat. 1B

Tvåvånings bostadshus i "funkisstil" med fyra lägenheter. Huset har träkonstruktion och är reveterat. Fasaderna är vitputsade och betongsockeln är grönmålad. Taket är täckt med rött tegel. En tillbyggnad av tegel finns på husets baksida. Lägenhets- och rumsindelingen är urspr sedan byggnadsåret 1941. Huset är byggt av Vetlandahus. (Se husritn sid 15). Uthus finns på tomten.

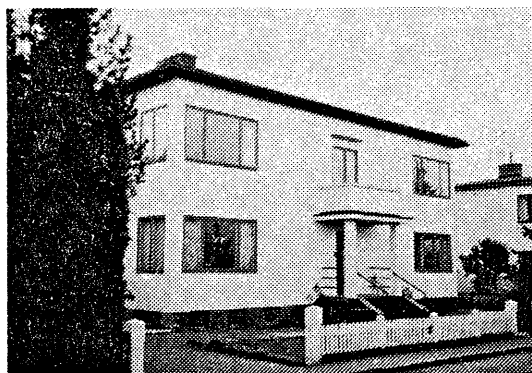

BIET 10 - Västergatan 25
Klass.kat. 1B

Ett vitputsat bostadshus till en gammal lantgård, byggt på gråstensgrund. Huset har korsvirkeskonstruktion med lerstensfyllning. Sadel-taket är täckt med rött tvåkupigt tegel. En takkupa vetter mot Västergatan. Huset byggdes efter laga skifte då gården, fd Höör nr 15, flyttades ut från gamla bykärnan, vid Gamla Torg. En renovering gjordes 1942, då huset fick nytt yttertak, ny källare och två nya ytterdörrar. Uthus av samma konstruktion och ålder som bostaden finns på tomten.

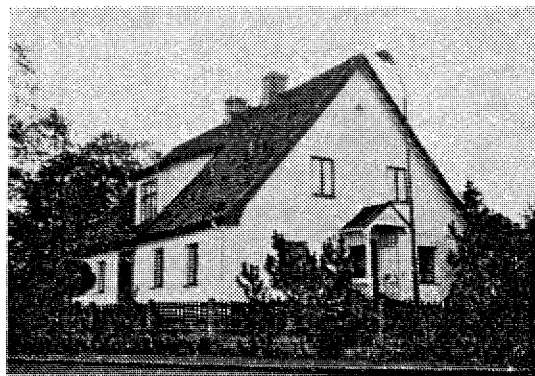

BIET 14 - Flygarevägen 8
Klass.kat. 1B

1½-plans ljusgrått putsat tegelhus, med vita rusticerade hörn, byggt 1934. Sadel-taket är täckt med rött tvåkupigt tegel. En takkupa med balkong vetter mot Flygarevägen. Uthuset på tomten är av samma ålder och konstruktion som bostaden.

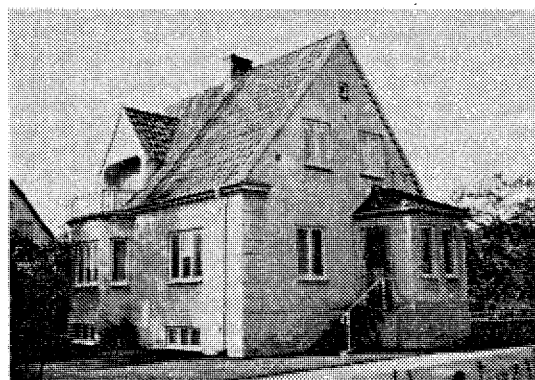

BIET 16 - Flygarevägen 12
Klass.kat. 2

1½-plans bostadshus från 1929-30, uppfört i handslaget rödbrunt tegel på gråmålad betonggrund. Sadel-taket är täckt med enkupigt rött tegel. En vitputsad tillbyggnad i tegel byggdes 1959.

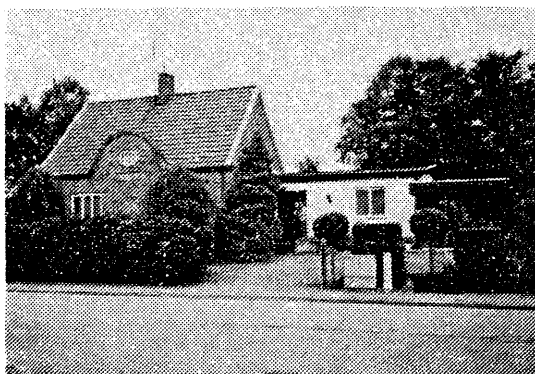

BIET 4

Ett välbevarat exempel på en funktionalistisk villa från 1940-talets början. Huset har fortfarande kvar sin ursprungliga planlösning med fyra lägenheter och även fasaden mot gatan är oförändrad.

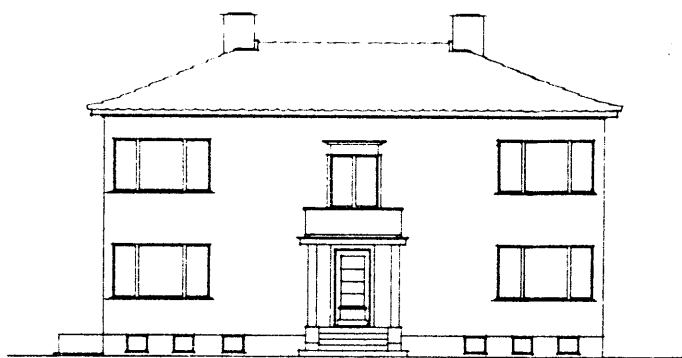

fasad mot norr

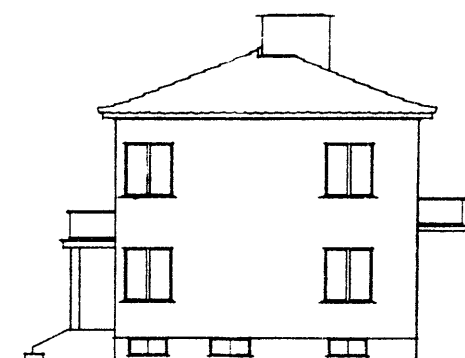

fasad mot väster

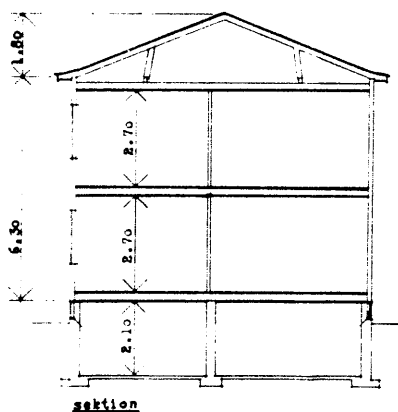

sektion

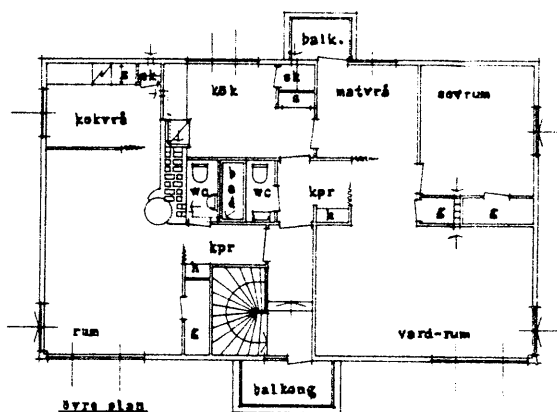

andra plan

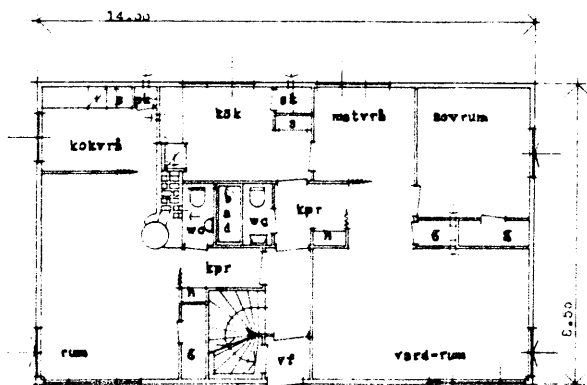

bottenplan

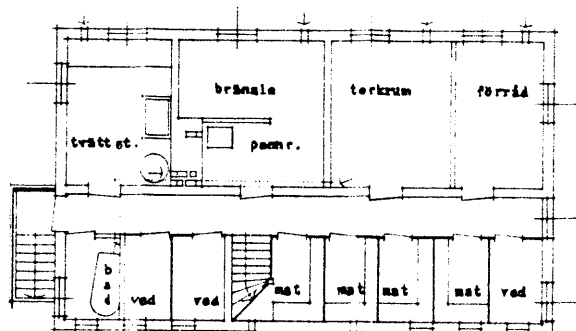

källarplan

BIET 17 - Flygarevägen 14
Klass.kat. 1B

1½-plans bostadshus byggt 1930. Konstruktionen är av tegel och sockeln av gråmålad betong. Fasaderna är putsade i ljusgult med rusticerade vita knutar. En takkupa vetter mot Flygarevägen. Uthus av samma ålder och material som bostaden finns på tomten. Huset har kvar sin ursprungliga lösning. Endast köksinredningen är utbytt.

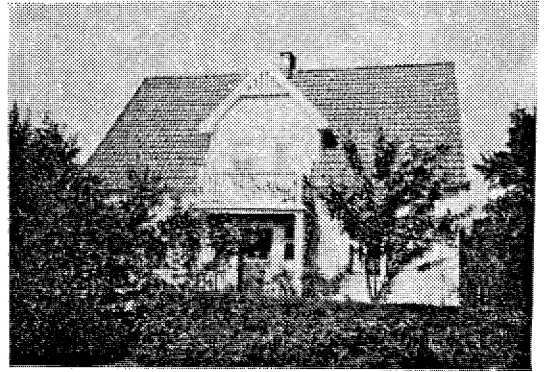

BIET 20 - Norra Torggatan 17
Klass.kat. 1B

1½-plans bostadshus med vitputsade fasader och gråmålad sockel. Sadel-taket är täckt med rött tegel. Takkupor finns mot gatan och mot trädgården. Huset uppfördes 1929.

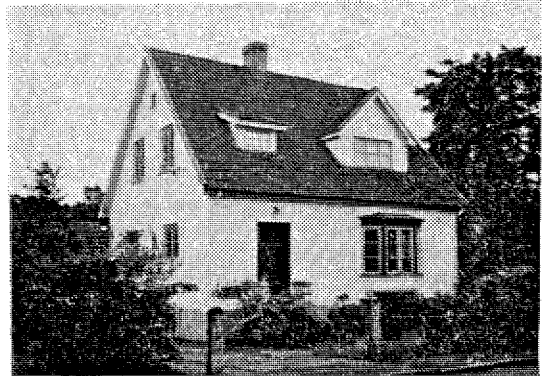

BIET 24 - Västergatan 23
Klass.kat. 2

1½-plans tegelhus, byggt 1911 som bostad och kontor. Takmaterialet är dels rött tegel och dels plåt. Stor tillbyggnad av tegel finns på gårdssidan av huset.

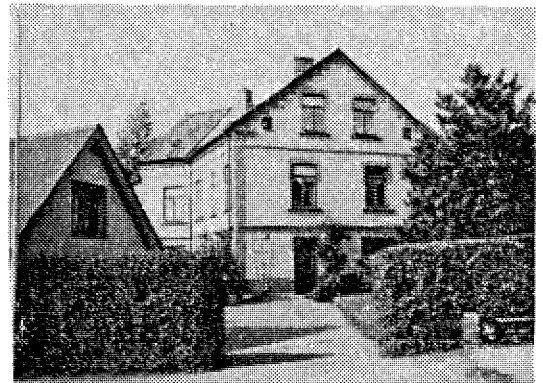

BIET 28 - Flygarevägen 10
Klass.kat. 1B

1½-plans gulputsat tegelhus på gråmålad betongsockel, byggt 1938-39. Sadel-taket är täckt med rött tvåkupigt tegel. Takkupan med balkong vetter mot Flygarevägen. Garaget byggdes 1975.

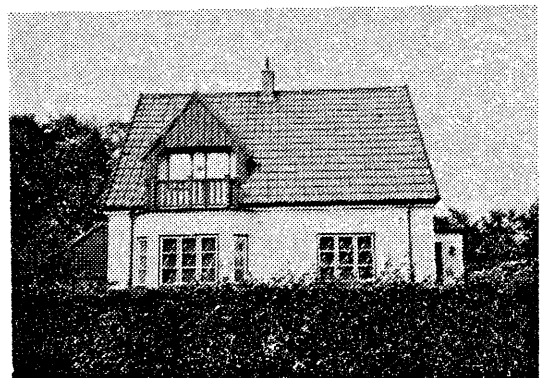

BIET 29 - Flygarevägen 16
Klass.kat. 1B

1½-plans bostadshus byggt 1939. Huset är av tegelkonstruktion på gråmålad betongsockel. Fasaderna är putsade, ljusgrå. Sadel-taket är täckt med rött tegel. En takkupa vetter mot Flygarevägen. På tomten finns ett uthus.



BJÖRKEN 7 - Östergatan 3
Klass.kat. 1B

1½-plans bostadshus, fd provinsial-läkarmottagning, uppfört mellan 1870-1900, i tegel på gråstensgrund. Fasaderna är vitputsade och sadeltaket är täckt med tegel. Takkupor finns som vetter mot gatan och trädgården. Tillbyggnader och andra yttre ändringar hargjorts, men gatufasaden och den urspr huskroppen har kvar sin karaktär.

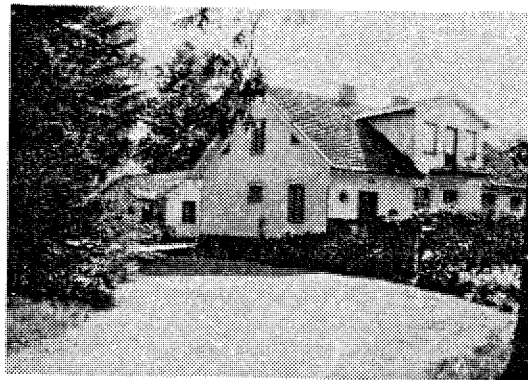

BLÅKLOCKAN 2 - Grönalundsvägen 24
Klass.kat. 1B

Enplans "funkishus" med garage i källarvåningen. Huset är byggt 1947 och har träkonstruktion på betonggrund. Fasaderna är porfyritputsade i ljusgrått och sockeln slätputsad och gråmålad. Sadeltaket är täckt med rött tvåkupigt tegel.



BOKEN 3 - Älvgatan 3
Klass.kat. 1B

Ett bostadshus uppfört i tegel 1900-20. Huset är reveterat och fasaderna är målade i gulgrått. Sadeltaket är täckt med papp. Uthus från samma tid finns på tomten.

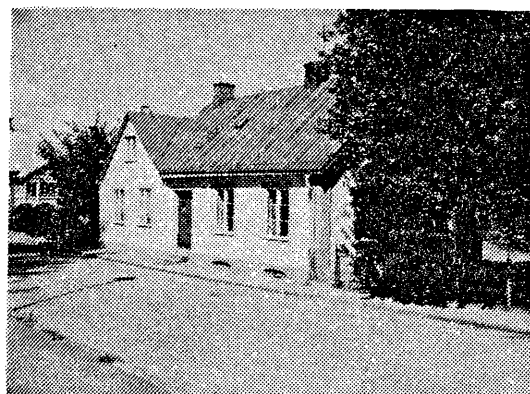

BROTTE 7 - Möllevägen 1
Klass.kat. 1B

1½-plans reveterat trähus på betonggrund, byggt 1936. Väggarna är klädda med grå eternitplattor och sadeltaket är täckt med rött tvåkupigt tegel. Takkupa med balkong vetter mot Malmövägen. Mindre uthus finns på tomten.

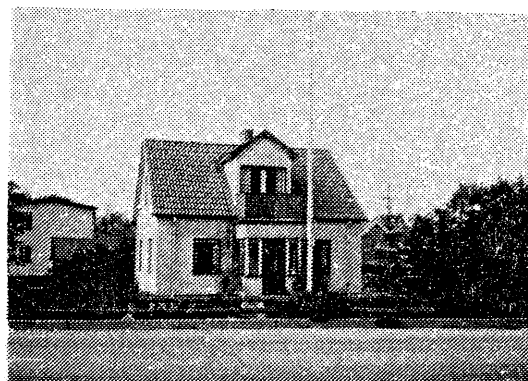

BROTTE 10 - Gamla Orupsvägen 4
Klass.kat. 1B

1½-plans bostadshus från 1938, uppfört i tegel på betonggrund. Fasaderna är vitputsade med rusticerade hörn. Sockeln är grå. Sadeltaket är täckt med rötttegel. En takkupa vetter mot Gamla Orupsvägen. Uthus finns på tomten.

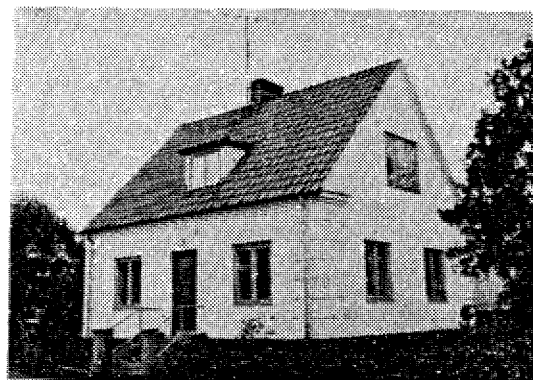

DUVAN 2 - Stenskogsvägen 13
Klass.kat. 1B

1½-plans bostadshus uppfört 1932 i trä på gjuten grund. Fasaderna kläddes 1962 med sidiplattor. Sadeltaket är täckt med eternitplattor och en takkupa vetter mot gatan. Ett garage byggdes 1947.

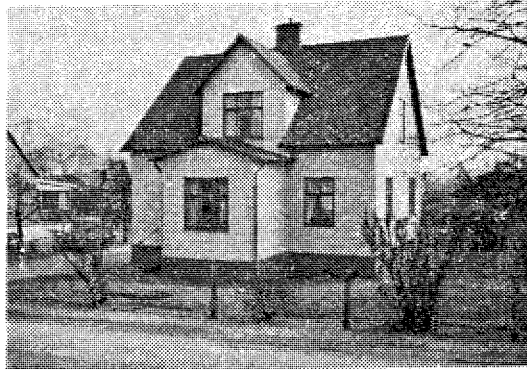

DUVAN 7 - Vinkelgatan 4
Klass.kat. 1B

Tvåvånings bostadshus av "funkistyp" uppfört 1942 i trä på gjuten grund. Huset är reveterat och fasaderna vitmålade. Tälttaket är täckt med tegel. Ett garage byggdes 1959.

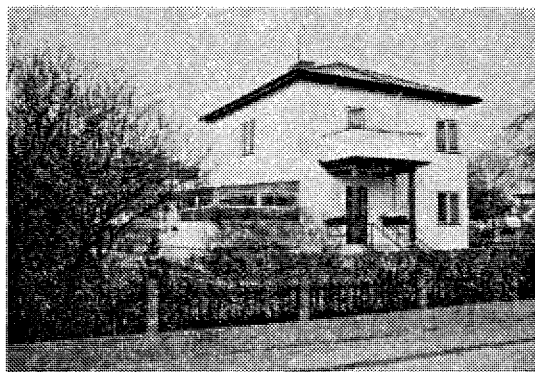

DUVAN 8 - Vinkelgatan 6
Klass.kat. 1B

Tvåvånings bostadshus av "funkistyp" uppfört 1942 på gjuten grund. Huset har träkonstruktion och fasaderna är klädda med grå sidiplattor. Tälttaket är täckt med tegel.

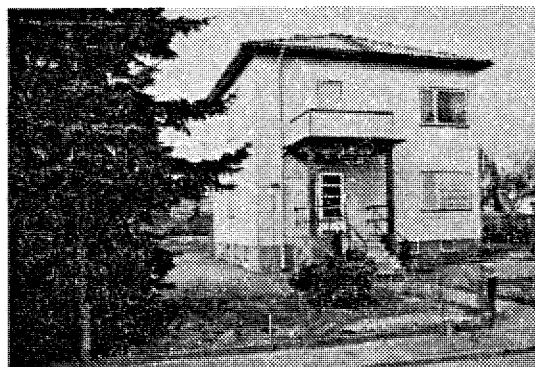

DUVAN 11 - Södergatan 16
Klass.kat. 1B

Tvåvånings bostadshus av "funkistyp" uppförd 1944 på gjuten grund. Huset har träkonstruktion och är reverterat. Fasaderna är vitmålade och tälttaket är täckt med tegel. En tillbyggnad gjordes 1972 mot trädgården.

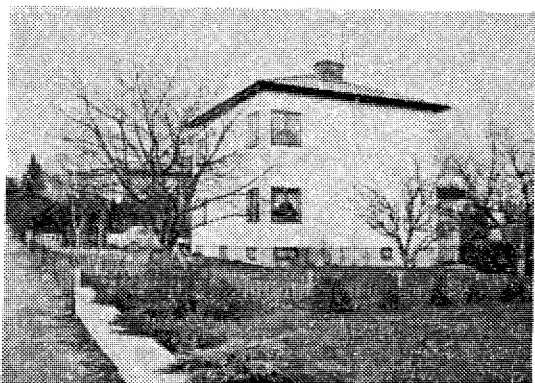

EKEBO 1 - Kvarngatan 1
Klass.kat. 1B

1½-plans bostadshus av tegelkonstruktion och betonggrund. Fasaderna är vitputsade och sockeln grå. En takkupa med balkong vetter mot Kvarngatan. Huset är byggt 1915 som bostad till Ekebo gård, men avstyckades från huvudgården, nuvarande Ekebo 7.



EKEBO 3 - Kvarngatan 1
Klass.kat. 1B

Tvåvånings bostadshus i "funkisstil" byggt 1947. Huset är uppfört i lättbetong och grunden är av betong. Fasaderna är porfyritputsade, ljusgrå. Taket är täckt med rött tegel. Exteriören och rumsindelningen är oförändrad. Ett stort garage byggdes 1962.



EKELIDEN 1 - Maglasätevägen
Klass.kat. 1B

Slottsliknande tegelbyggnad från 1890-talet i två våningar på hög stensockel. Fasaderna är utformade med frontespiser, bandgördlar och tegelornamentik. Tak och torn är täckta med underhållsfri brun papp. Terrass och altan tillkom 1947 och två tillbyggnader gjordes 1950 och 1958. Byggnaden används idag till kyrklig ungdomsverksamhet.

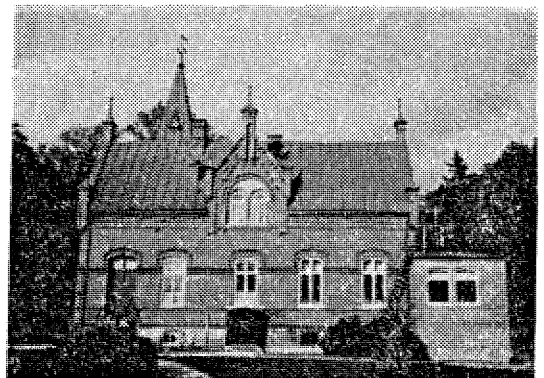

ERIC 9 - Hörbyvägen 6
Klass.kat. 1B

1½-plans bostadshus i tegel, uppfört 1910 på gråstensgrund. Sadeltaket är täckt med tegel. En tillbyggnad har gjorts på husets baksida och ett större fönster är uttaget på ena gaveln.

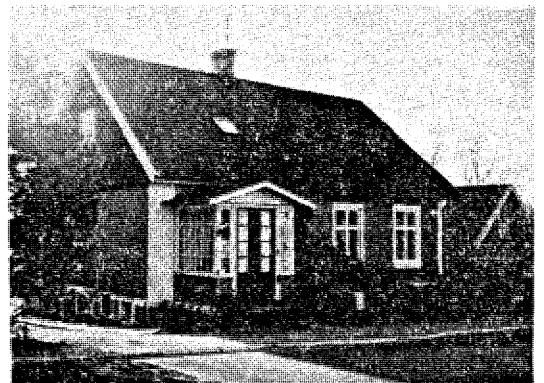

FASANEN 19 - Stenskogsvägen 29
Klass.kat. 1B

1½-plans bostadshus med tegelkonstruktion och betonggrund, byggt 1919. Fasaderna är vitputsade och sockeln är grå. Sadeltaket är täckt med släta grå eternitplattor. En takkupa med balkong vetter mot Stenskogsvägen.

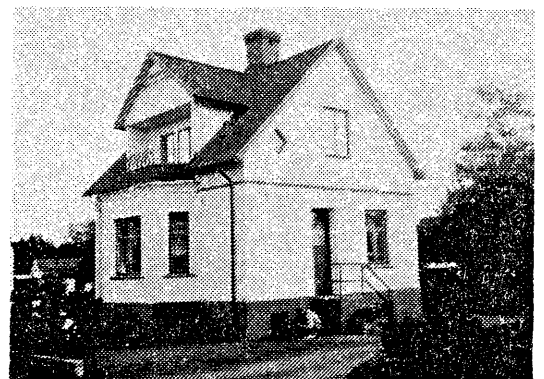

FELIX 7 - Gamla Torg 8
Klass.kat. 1B

Bostadshus och restaurang, fd man-
gårdsbyggnad till Gård nr 17 i Höör.
Gården låg på denna plats enl karta
från 1742. Under 1800-talet handlade
gårdens ägare med kvarnstenar. Detta
framgår bl a av den västra gaveln,
där 13 st kvarnstenar framtagits.
Grunden och delvis väggarna är av
gråsten. Fasaderna är vitputsade och
sadeltaket är täckt med tegel. Mindre
takkupor har tillkommit senare. Två
gårdslängor stod kvar som vinklar ut
mot torget till långt in på 1900-talet.



FJÄRILN 3 - Nya Torg 6
Klass.kat. 1B

Bostadshus i två våningar uppfört 1887
i tegel på gråstensgrund. Fasaderna är
putsade i grönt och taktäckningen är
plåt. Till- och ombyggnader gjordes
1934 resp 1937. Garaget byggdes 1940
och en gårdsbyggnad 1946.



FJÄRILN 10 - Mejerigatan 2
Klass.kat. 1B (del av)

Bostadshus i två våningar med affär,
uppförd 1924 i tegel på grund av grå-
sten och betong. Fasaderna är vitput-
sade och sadeltaket valmat och täckt
med tegel. Två större takkupor vetter
dels mot torget och dels inåt gården.
Enplans tillbyggnader gjordes 1956 och
1964 i rött tegel med platt tak av
plåt.



FLUGAN 1 - Nya Torg 3
Klass.kat. 1B

Bostadshus i två våningar med affär,
uppfört i tegel 1905. Grunden är av
gråsten och fasaderna är putsade i
beige. Sadeltaket är täckt med eternit.
En annan affärsbyggnad från 1900 är byggd i
tegel med vitputsade fasader. Sa-
deltaket är täckt med eternit. Yt-
terligare ett hus innefattande en
begravningsbyrå finns på tomten.
Byggnaden är från 1890-talet och
uppförd med träkonstruktion. Fa-
saderna har liggande slät gul pa-
nel och sadeltaket är täckt med eter-
nit.

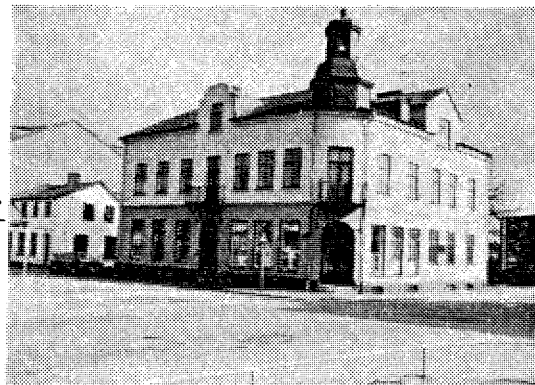

FLYGARE 6 - Flygarevägen 21
Klass.kat. 1B

1½-plans bostadshus, byggt 1938 med tegelkonstruktion på betonggrund. Fasaderna är putsade i ljusgrått med vita rusticerade hörn och sockeln är grå. En takkupa vetter mot Flygarevägen. Uthus och garage finns på tomten.

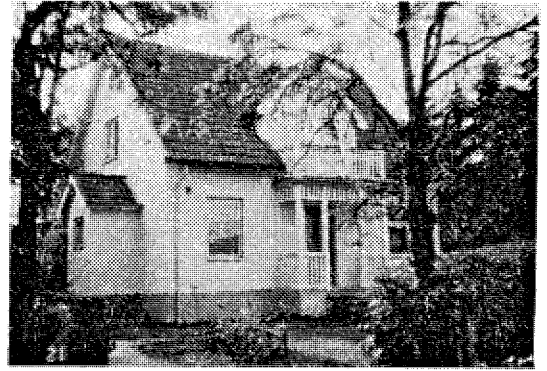

FLYGARE 10 - Flygarevägen 25
Klass.kat. 1B

1½-plans bostadshus av tegel byggt ca 1928-30. Huset har grå betongsockel och fasaderna är putsade gulvita. Sadeltaket är täckt med tvåkupigt rött tegel. En takkupa vetter mot Flygarevägen.

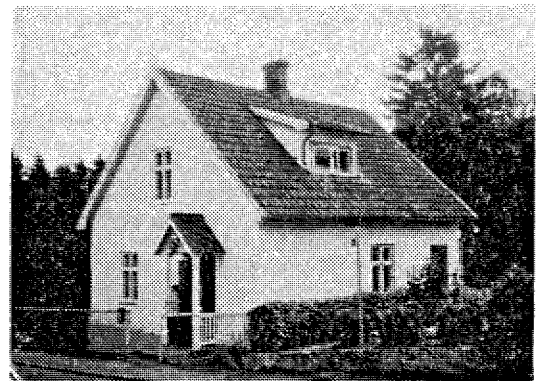

FLYGARE 13 - Flygarevägen 31
Klass.kat. 1B

1½-plans bostadshus av tegel, byggt 1948. Betongsockeln är gråmålad och fasaderna porfyritputsade i gulvitt. Mansardtaket är täckt med rött tegel. En takkupa vetter mot Flygarevägen. Garage med uthus finns på tomten.



FLYGARE 15 - Flygarevägen 35
Klass.kat. 1B

1½-plans bostadshus av tegel på betonggrund, byggt på 1940-talet. Fasaderna är vitputsade och sockeln är grå. Mansardtaket är täckt med rött tegel. En takkupa vetter mot Flygarevägen. Garage finns på tomten.

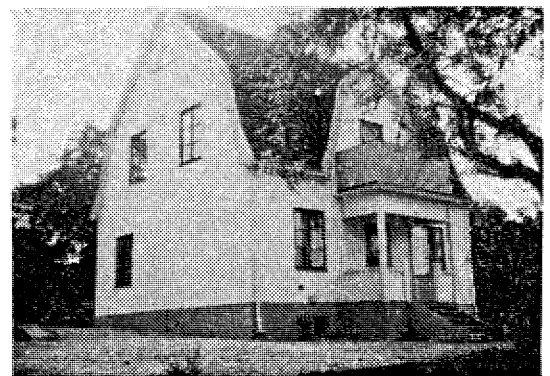

FLYGARE 25 - Flygarevägen 17A
Klass.kat. 1B

Envånings bostadshus från sekelskiftet. Huset är av träkonstruktion med lerstensfyllning på gråstensgrund. Det är klätt med gul liggande och stående pärlspontpanel. Sockeln är brunmålad och sadeltaket är täckt med tegel.



FURAN 1 - Munkgatan 1
Klass.kat. 1B

Bostadshus från 1870-80-talet med träkonstruktion och lersten på gråstensgrund. Fasaderna är klädda med röd locklistpanel och sadeltaket är täckt med eternitplattor. Uthuset på tomten är trol från 1920-talet.

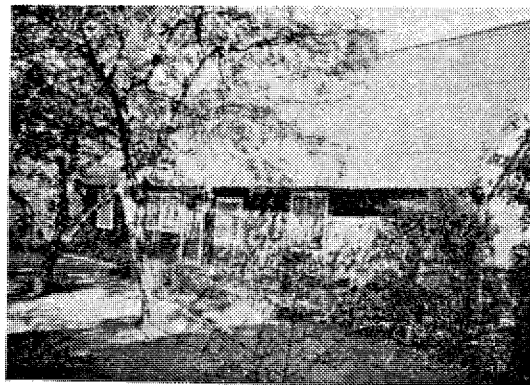

FURAN 3 - Älvgatan 18
Klass.kat. 1B

Bostadshus med träkonstruktion och lersten, uppfört på 1870-talet. Huset har gråstensgrund och är reveterat. Fasaderna är grönmålade och sadeltaket är täckt med eternitplattor. Ett vindfång byggdes 1947.

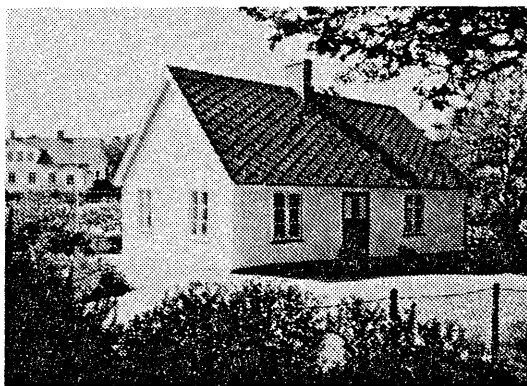

FYRKANTEN 3 - Lilla Torg 5
Klass.kat. 1A

Fd apoteksbyggnad och bostadshus i tegel, uppfört i två plan 1905. Huset har gråstensgrund och fasaderna är vitputsade. Sadeltaket är täckt med tegel och har frontespis och takkupor. Apoteket öppnades 1915 och var inrymt här till 1975, då vårdcentralen byggdes med nya apotekslokaler.

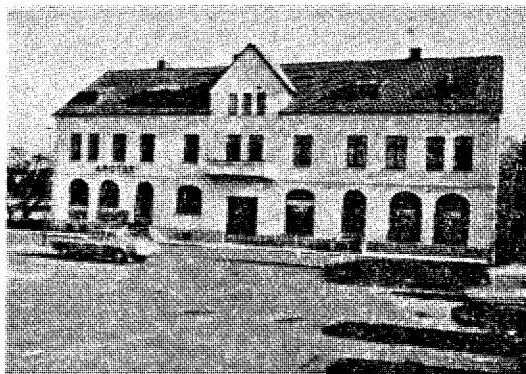

FYRKANTEN 5 - Apoteksgatan 4
Klass.kat. 1B

Hyresfastighet i två våningar, uppförd 1945 i trä. Byggnaden är reveterad och fasaderna vitmålade. Tälttaket är täckt med tegel.

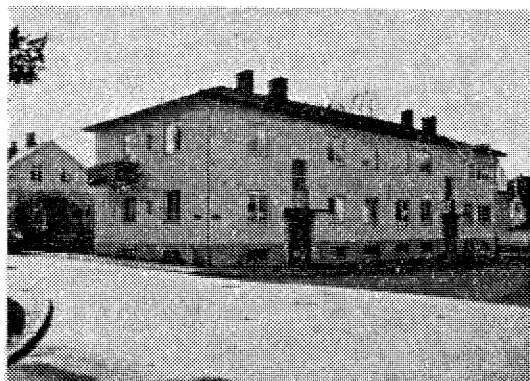

FYRKANTEN 6 - Rundgatan 5
Klass.kat. 1B

1½-plans kontorsbyggnad, fd bostadshus, uppfört 1910 i tegel på gråstensgrund. Fasaderna är gråputsade och sadeltaket är täckt med eternitplattor. Huset har takkupor mot gatan och trädgården. Garaget är byggt 1955.



FYRKANTEN 7 - Rundgatan 3
Klass.kat. 1B

Tvåvånings hyresfastighet, uppförd 1944 med träkonstruktion på gjuten grund. Fasaderna är vitmålade och sadeltaket är täckt med tegel. (Se husritn sid 24).

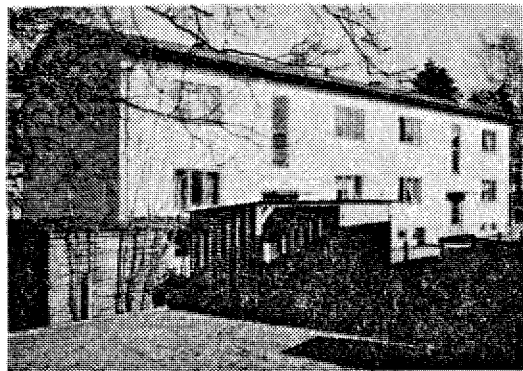

FYRKANTEN 13 - Lilla Torg 6
Klass.kat. 1B

Bostadshus, uppfört i rött tegel. Huset finns med på fotografi från 1895. Grunden är gråsten och sadeltaket är täckt med tegel. Ett butiksfönster och en mindre takkupa har tagits upp på framsidan.

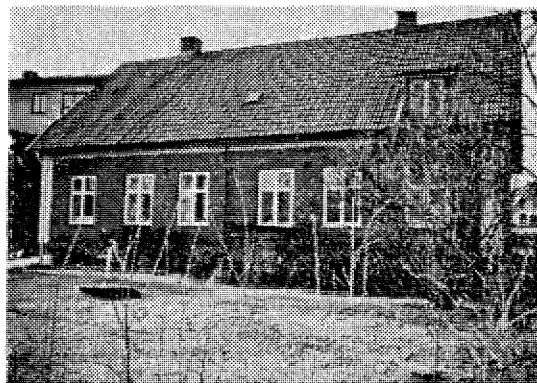

GAMEN 1 - Södergatan 26
Klass.kat. 1B

Bostadshus i två våningar, uppfört 1947 i träkonstruktion. Huset är reveterat och fasaderna är vitmålade. Grunden är gjuten och sadeltaket är täckt med tegel. Ett garage finns från samma tid.

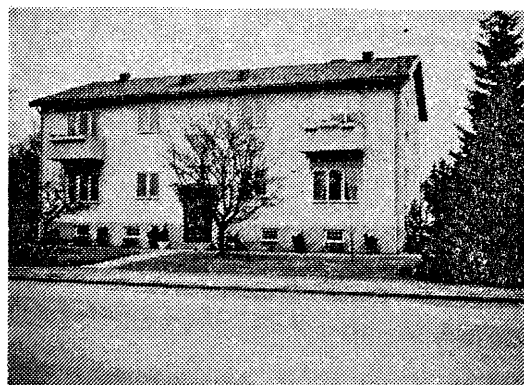

GAMEN 5 - Stenskogsvägen 8
Klass.kat. 1B

Bostadshus i två våningar, uppfört 1926 i tegel på gråstensgrund. Fasaderna är putsade gulvita. Mansardtaket är täckt med cementpannor och har en takkupa mot gatan.

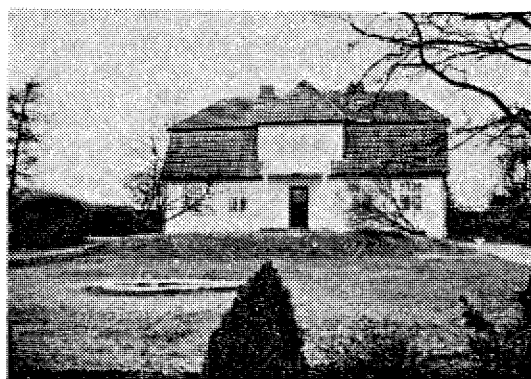

GAMEN 6 - Stenskogsvägen 10
Klass.kat. 1B

1½-plans bostadshus, uppfört 1932 i tegel på gråstensgrund. Fasaderna är putsade i grått och sadeltaket är täckt med tegel. Huset har frontespis mot gatan och en takkupa på baksidan.

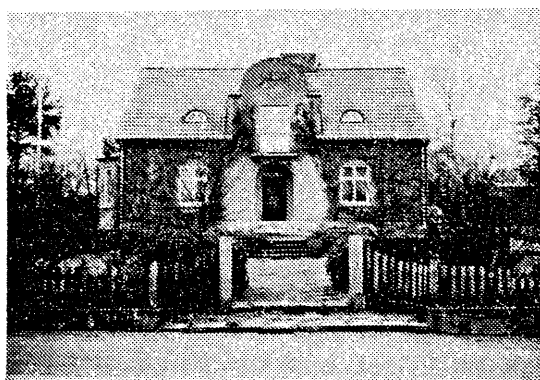

FYRKANTEN 7

Exempel på hyreshus i funktionalistisk stil från början av 1940-talet. Det reveterade trähuset har hittills fått behålla sin ursprungliga exteriör. Ritningen visar en tidstypisk enkel planlösning med små lägenheter.

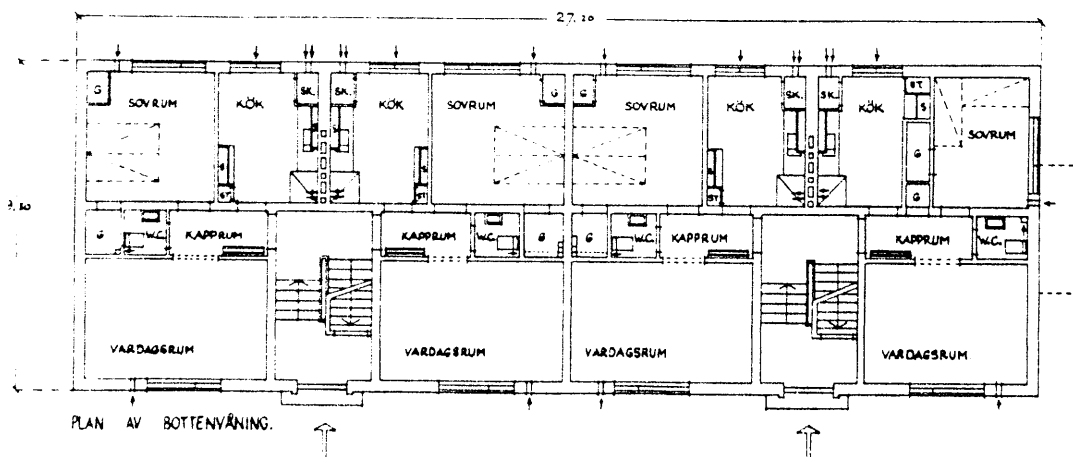
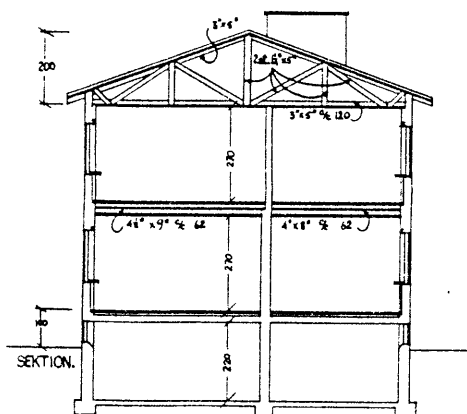
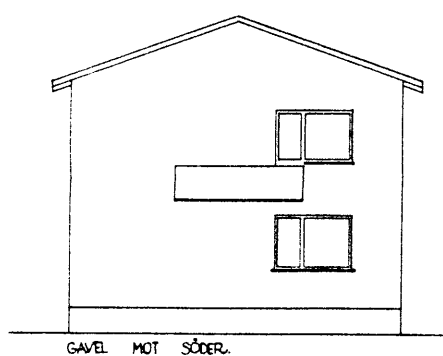
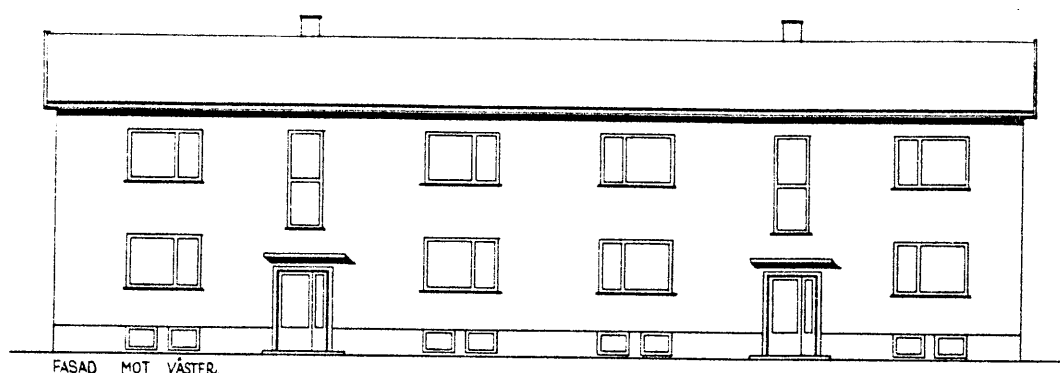

GULLVIVAN 8 - Grönalundsvägen 46
Klass.kat. 1B

Bostadshus, sk gatehus, byggt omkr 1880 och flyttat till nuvarande plats i början av 1900-talet. Huset är uppfört i träkonstruktion med lerstensfyllning på gråstensgrund. Fasaderna är klädda med röd locklistpanel. Det urspr halm-taket utbyttes mot röda tegelpannor ca 1935-40.



HEMMET 2 - Kungsgatan 4
Klass.kat. 1B

Bostadshus, uppfört omkr 1870-80-talet i tegel på gråstensgrund. Fasaderna är putsade i vitt och gult och sadeltaket är täckt med eternit. En glasveranda vetter mot gatan och en mindre takkupa mot trädgården.



HEMMET 3 - Kungsgatan 6
Klass.kat. 2

Byggnad i 2½-plan, uppförd mellan 1860-80-talet i tegel på gråstensgrund. Fasaderna är vitputsade och det plana taket täckt med plåt. På 1800-talet var här inrymt Höörs postkontor under en tid. År 1937 omändrades hela huset till pensionat genom att huset höjdes. Idag finns här lägenheter och frisör-rörelse. Flertalet större ändringar är gjorda, varför huset är klassificerat som 2, men byggnaden har sin betydelse för en bibehållen gatubild.



HEMMET 9 - Möllebacken 3A
Klass.kat. 1B

Hysesfastighet i två våningar, uppförd 1944 i tegel på gjuten grund. Fasaderna är putsade i gult och tältaket är täckt med tegel.



HEMMET 10 - Järnvägsgatan-Möllebacken
Klass.kat. 1B

Hysesfastighet i tre plan med affärer, uppförd 1936 i tegel på gjuten grund. Fasaderna är putsade i gult och det plana taket är täckt med plåt.



HEMMET 12 - Hantverksgatan 13
Klass.kat. 2

Bostad och affärsbyggnad, uppförd 1935 i 2½-plan med tegelkonstruktion. Fasaderna är vitputsade och mansardtaket är täckt med tegel. Grunden är av gråsten. Ombyggnader har gjorts 1943 och 1973. I den äldre delen av byggnaden installerades 1887 Höörs telefonstation. Byggnaden som helhet har klassificerats som 2 men har särskilt med sin äldre del, betydelse för en bibehållen gatubild.

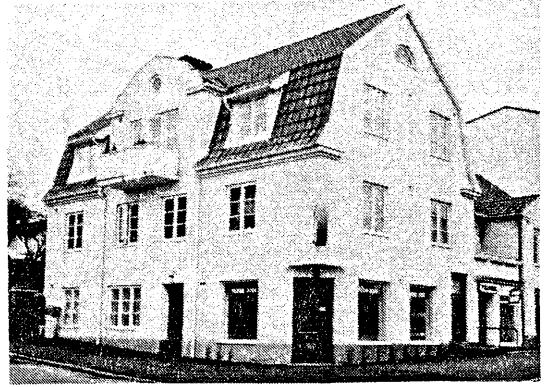

HEMMET 14 - Järnvägsgatan 8
Klass.kat. 1B

Tvåvåningsbyggnad med hotell och affär, uppförd 1898. Huset är byggt i rött tegel på gråstensgrund. Sadeltaket är täckt med tegel. Ombyggnader är gjorda 1926, 1945 samt 1953. En veranda mot Järnvägsgatan har blivit inbyggd.

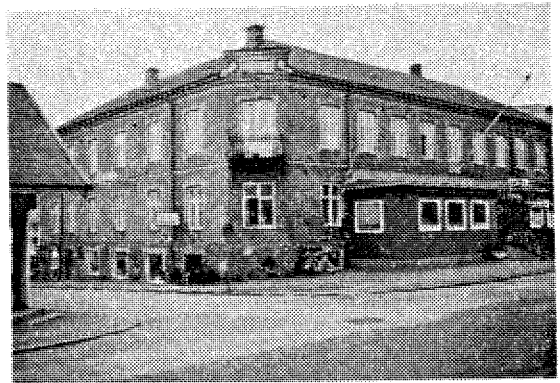

HEMMET 15 - Hantverksgatan 7
Klass.kat. 1B

Bostadshus med skrädderi från 1896, uppfört i tegel på gråstensgrund. Sadeltaket är täckt med eternit. Uthus från 1904 finns på tomten.

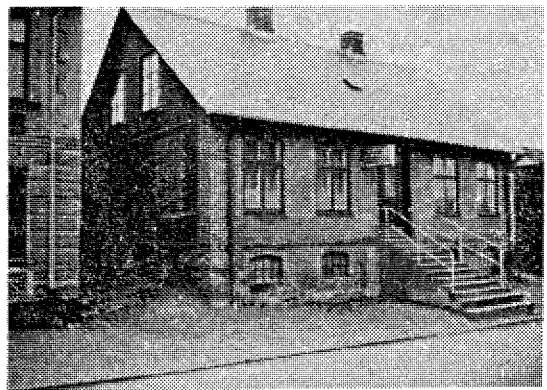

HEMMET 16-17 - Hantverksgatan 5
Klass.kat. 1B

Bostadshus i tegel på gråstensgrund, uppfört 1906. Fasaderna är putsade i grått och sadeltaket är täckt med eternit. Garage och uthus finns på tomten.

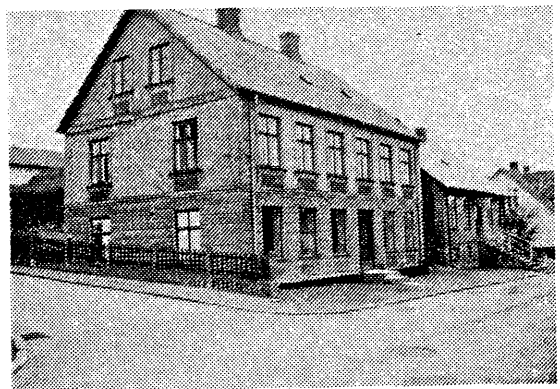

HERMELINEN 10 - Norrevärnsgatan 22
Klass.kat. 1B

1½-plans bostadshus från 1926-27, uppfört i tegel på betonggrund. Fasaderna är vitputsade och sockeln är grå. Takkupa med balkong vetter mot Norrevärnsgatan. En mindre kupa finns på trädgårdssidan. Två uthus finns på tomten.

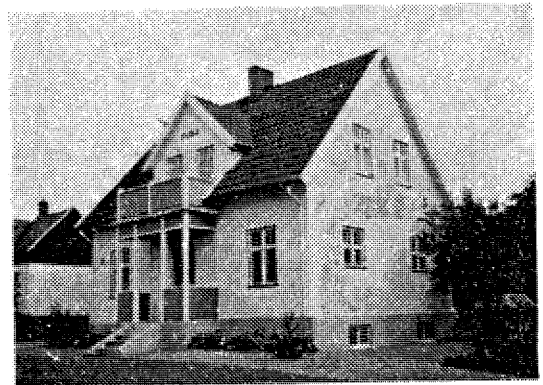

HERMELINEN 12 - Norrevärnsgatan 26
Klass.kat. 1B

Bostadshus från 1911, uppfört i tegel på betonggrund. Fasaderna är vitputsade och sockeln är gråmålad. Taket är täckt med släta grå eternitplattor. Utbyte av fönster, dörrar och takbeläggning samt omputsning av fasaderna skedde 1964. Uthus finns på tomten.

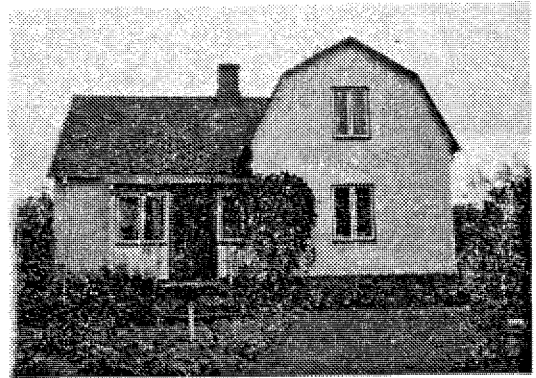

HUMLAN 2 - Flygarevägen 9
Klass.kat. 1B

1½-plans bostadshus i tegel på betonggrund, byggt 1923. Fasaderna är vitputsade och sockeln är grå. Sadel-taket är täckt med rödbruna betongpannor. Uthus finns på tomten. (se husritn sid 28)

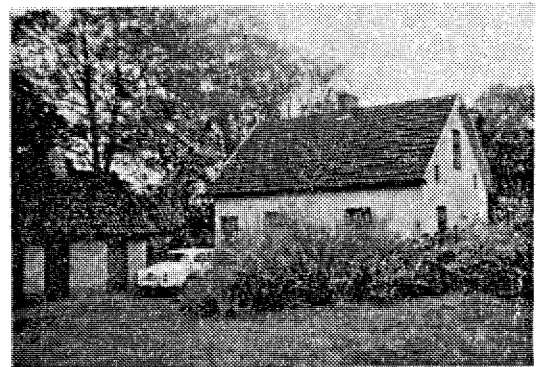

HUMLAN 3 - Flygarevägen 7
Klass.kat. 1B

1½-plans bostadshus i tegel på betonggrund, byggt 1926. Fasaderna är putsade ljusgrå med vita rusticerade hörn och vita fönsteromfattningar. Sockeln är gråmålad. En takkupa vetter mot Flygarevägen. Interiört är huset nästan oförändrat. Ett garage finns på tomten.



HUMLAN 6 - Flygarevägen 11B
Klass.kat. 1B

Rött tegelhus på putsad gråstensgrund byggt vid sekelskiftet. Sadel-taket är täckt med rött tvåkupigt tegel. Ytterligare ett hus finns, fd stall och bostad, trol från mitten av 1800-talet. Huset är flyttat från Gamla Torg till sin nuvarande plats. Väggarna är vitputsade med synlig svart timra. Gavelröstena är klädda med panel och sockeln är av gråsten. Sadel-taket är täckt med slät eternit. Garageportar mot Flygarevägen insattes 1983.

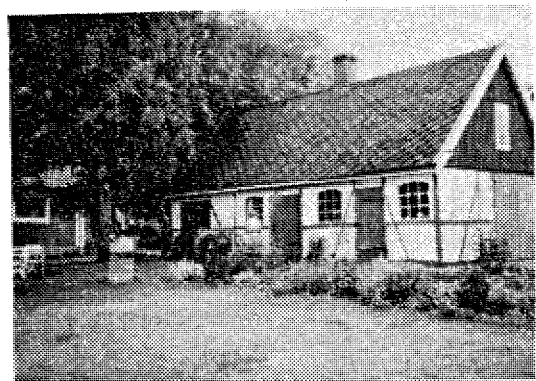

HUMLAN 2

Exempel på mindre enfamiljshus från 1920-talet, med en enkel planlösning och välbevarad exteriör.

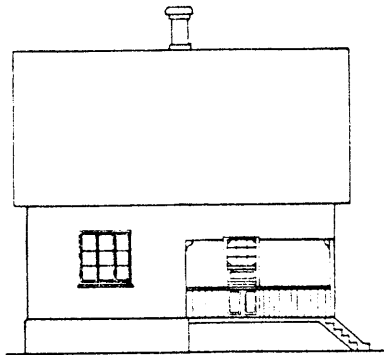

FASAD MOT SÖDER

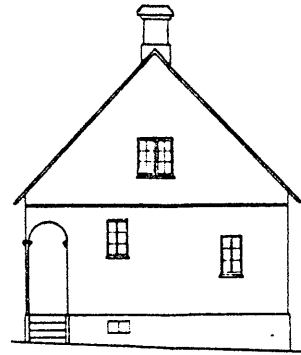

FASAD MOT ÖSTER

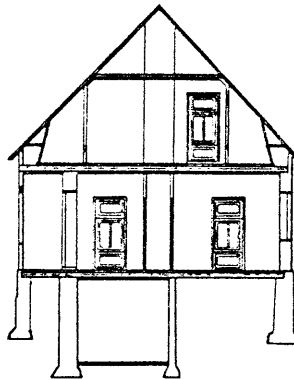

SNITT A-A

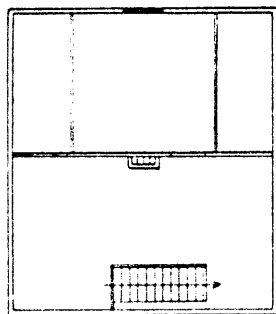

PLAN - ÖVRE VÅNING

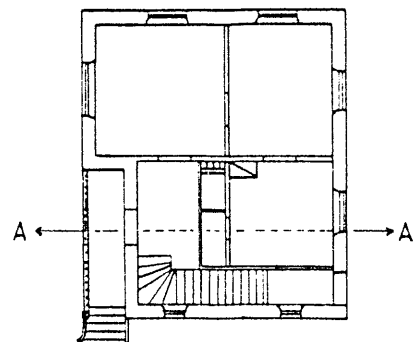

PLAN - BOTTENVÅNING

HYACINTEN 7 - Syrenvägen
Klass.kat. 1B

Enplans rött tegelhus på gråstensgrund, byggt i mitten av 1800-talet som banvaktsstuga i samband med järnvägsbygget. Fasaderna har strukna fogar och sadeltaket är täckt med tjärpapp. Veranda och burspråk är tillbyggda 1944. I övrigt är exteriören oförändrad. Uthus, byggt samtidigt, finns på tomten.



HÄLLAN 1 - Eriksgatan 5
Klass.kat. 1B

1½-plans bostadshus med frisörsalong, uppfört i tegel på gråstensgrund 1925. Fasaderna är putsade i vitt. Det valmade sadeltaket är täckt med tegel. En större frontespis vetter mot Eriksgatan. Tillbyggnad av arbetsrum gjordes 1928. Ett garage blev byggt 1958.

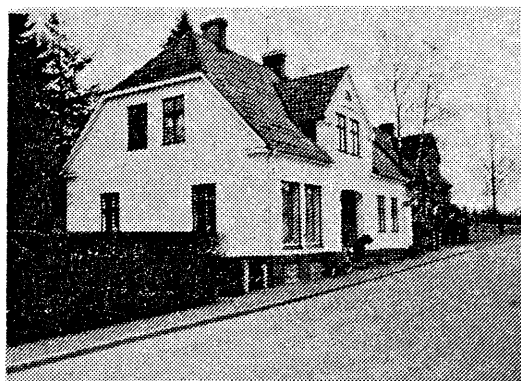

HÄLLAN 6 - Centralgatan 15
Klass.kat. 1B

Fd möllarebostad. Möllehuset och kvarnen, en holländare, byggdes 1882. Kvarnen drevs till 1903, då den nedtogs och flyttades till Åstorps hembygdspark.

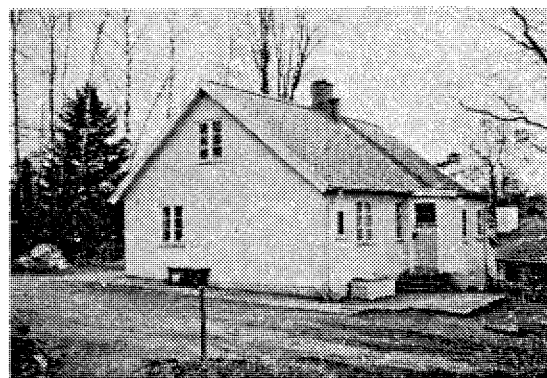

HÄLLBO 4 - Ringsjövägen 1
Klass.kat. 2

2½-plans kontorsbyggnad med bostadslägenheter uppförd 1957. Huset har träkonstruktion och är reveterat, grunden är gjuten. Gavlarnas och baksidans fasader är gråmålade, men gatufasaden är inklädd med avlånga "mosaikplattor". Sadeltaket är täckt med tegel och har tre takkupor som vetter mot gatan.



HÄLLBO 5 - Gamla Torg 3
Klass.kat. 2

1½-plans byggnad med träkonstruktion och gråstensgrund, byggd vid sekelskiftet. Huset är reveterat och målat i gulvitt. En gavelfasad är klädd med panel i samma färg. Taket är täckt med tegel. En tillbyggnad i lättbetong gjordes 1961. Ytterligare ändringar betr. fönster och ytterdörr mm har skett. I byggnaden har bedrivits affärsverksamhet men idag är det sjukhem.

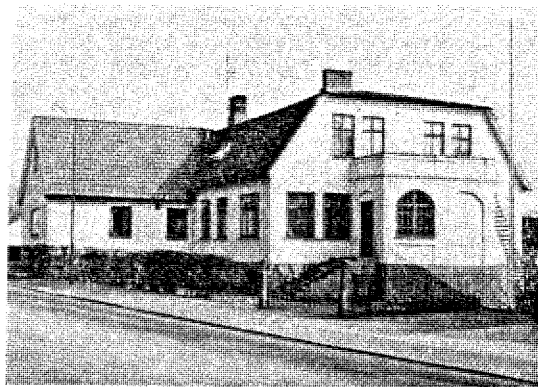

HÄLLBO 20 - Södergatan 10
Klass.kat. 1B

Flerfamiljshus i två plan, byggt 1945. Huset har träkonstruktion och är reveterat med grågula fasader. Grunden är gjuten och sadeltaket är täckt med tegel.

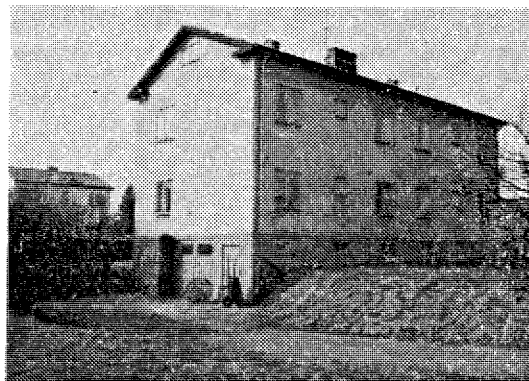

HÄLLBO 22 - Ringsjövägen 10
Klass.kat. 1B

Bostadshus i 1½-plan, byggt 1905 i tegel på gråstensgrund. Sadeltaket är täckt med eternit. En tillbyggnad gjordes 1949. Ett uthus, samtida med bostaden, finns på tomt.



HÄLLBO 29 - Gamla Torg 4
Klass.kat. 1B

Fastigheten kan beläggas första gången på karta från 1712 eller 1726. Enl Frosta Härads historia av G Björklund lär Höörs Gästgivargård ha tillkommit 1715. Restaurangbyggnaden är trol uppförd under första hälften av 1800-talet. Den är byggd i tegel på gråstensgrund, med fasader putsade i gult. Sadeltaket är täckt med tegel. En tillbyggnad mot öster gjordes 1928. Ett bostadshus byggdes under 1800-talets senare hälft och ombyggdes 1953. En kallskänk är tillbyggd på baksidan 1963. Ett stall, byggt omkr 1850, är numera rivet. Fastigheten ingår i q-märkt område vid Gamla Torg enl stpl fastställd 1981.

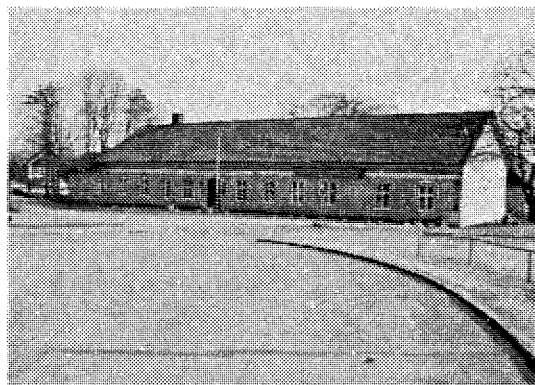

HÄSTHOVEN 2 - Tjörnarpsvägen
Klass.kat. 1B

1½-plans trähus från 1936, byggt som bostad åt sågverksägaren. Takkupa med balkong åt öster tillbyggdes 1950. Fasaderna var ursprungligen panelade, men kläddes med grågula eternitplattor 1955. Betongsockeln är målad grågul. Sadeltaket är täckt med slät grå eternit. På tomten finns en gäststuga av samma konstruktion och ålder som bostaden. Det finns även uthus på tomten.

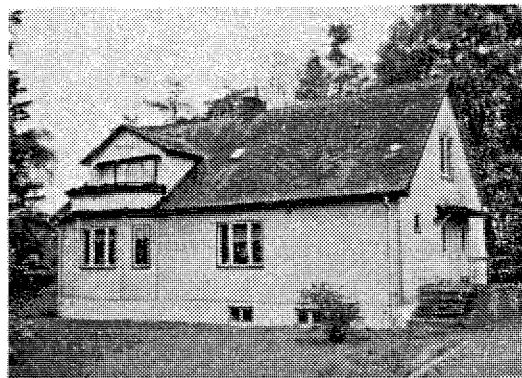

HÖNAN 4 - Åkersbergsgatan 5
Klass.kat. 1B

Tvåvånings bostadshus i "funkisstil" av tegel på betonggrund, byggt 1942. Fasaderna är gulputsade, sockeln är brun. Huset har plant tak, täckt med underhållsfri röd takpapp. Garage och uterum finns på tomten.

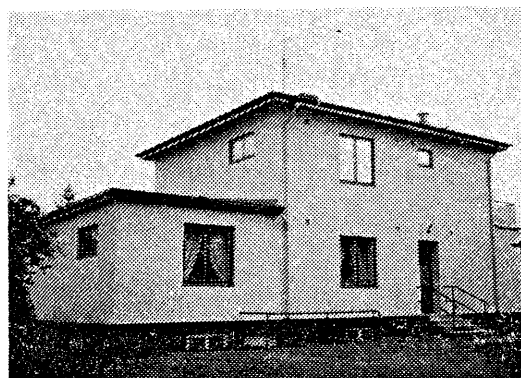

HÖNAN 9 - Åkersbergsgatan 7
Klass.kat. 1B

1½-plans tegelhus på betonggrund, byggt 1924. Fasaderna är putsade och rosafärgade. Sockeln är gulgrå. Takkupan, som är placerad över burspråket, vetter mot Åkersbergsgatan. Mansardtaket är täckt med släta grå eternitplattor. Garaget vid infarten byggdes 1979.

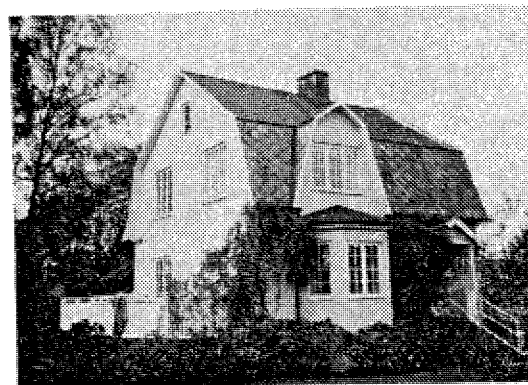

HÖRNAN 24 - Centralgatan 7
Klass.kat. 1B (del av)

Bostadshus, uppfört på 1890-talet i tegel på gråstensgrund. Fasaderna är vitputsade och sadeltaket är täckt med eternit. En tillbyggnad finns på ena gaveln. Ekonomibygnad och ytterligare en bostad, båda från 1920-talet, finns på tomten. Här bedrevs tidigare bryggerirörelse.



HÖRNAN 27 - Centralgatan 9
Klass.kat. 1B

Bostadshus, uppfört i tegel omkr 1890-1910. Grunden är av gråsten och fasaderna putsade i vitt. Sadeltaket är täckt med eternit. Uthus från samma tid finns på tomten.



HÖÖR S:11 - Hörbyvägen 1
Klass. kat. 1A

Ett gråstenshus från ca 1830-50, vilket urspr byggdes som skola. Fram till 1876 var här fattighus, senare sockenhus till 1907 och sedan var här även bostad. Idag fungerar byggnaden som skolmuseum. Fasaderna var tidigare vitputsade. Sadeltaket är täckt med enkupigt tegel.



HÖÖR 52:1 - Kvarngatan (se sid 38)

HÖÖR 54:1 - Järnvägsgatan
Klass.kat. 1A

Byggnaden är uppförd i tegel 1858, byggd i tre sammanhängande sektioner, där mitt-delen vänder sig mot Kungsgatan. Huset är målat i blekgult. Fönster och dörrar har halvcirkelformad överdel med rundbågefris. Sadeltaket är täckt med plattor av slät svart papp.



HÖÖR 55:3 - Västernäs, Ekenäs
Klass.kat. 1B

Bostadshus med träkonstruktion på gråstensgrund, byggt i början av 1900-talet. Urspr var det en lantbruksfastighet, senare en handelsträdgård fram till 1962. Fasaderna är klädda med röd locklistpanel. Sadeltaket är täckt med grå korrugerad eternit. Två uthus finns på tomten.



HÖÖR 58:9 - Kvarngatan 43
Klass.kat. 1B

1½-plans bostadshus från 1905, byggt för ägaren av Höörs mölla. Huset är uppfört i tegel på gråstensgrund. Fasaderna är vitputsade och sadeltaket är täckt med tvåkupigt rött tegel. En glæveranda vid västra gaveln är numera riven. På östra gaveln finns en mindre tillbyggnad.



HÖÖR 59:27 - Hörbyvägen 1 c
Klass.kat. 1A

Fd Gård nr 7 i Höör. Mangårdsbyggnaden är från tiden mellan 1860-80. Den är uppförd i tegel på gråstensgrund och fasaderna är putsade i gult. Sadeltaket är täckt med tegel. Vagnslidret är från 1860-talet med träkonstruktion och stående röd lockpanel. Ett bostadshus, delvis i gråsten, delvis med träkonstruktion, är klätt med stående röd lockpanel. Det tillkom, enl vissa uppgifter, vid 1700-talets slut.

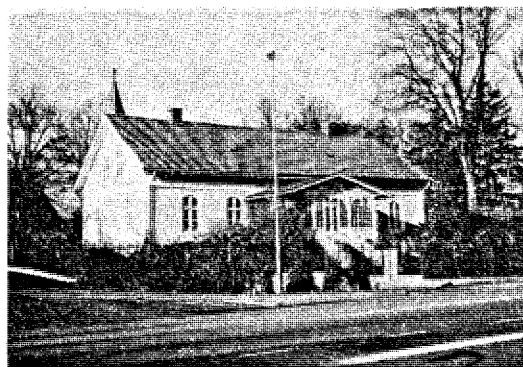

HÖÖR 60:2 - Tjörnarpsvägen
Klass.kat. 1B

1½-plans bostadshus från 1947, uppfört i lättbetong (siporex) på betonggrund. Fasaderna är vitputsade och sockeln grå. Sadeltaket är täckt med rött tvåkupigt tegel. Rumsindelningen och exteriören är urspr. Takkupa med balkong vetter mot Tjörnarpsvägen.

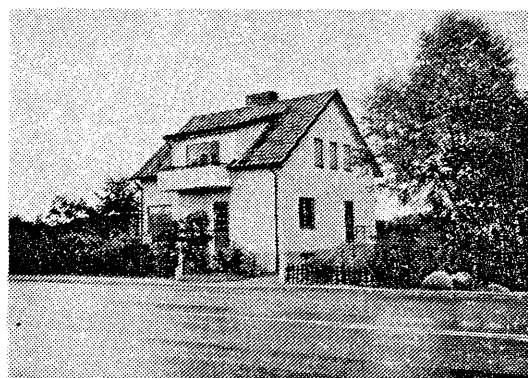

HÖÖR 60:8 - Tjörnarpsvägen
Klass.kat. 1B

Enplans "funkishus" från 1944-46, uppfört trol i tegel på betonggrund. Huset är reveterat och fasaderna är vitmålade, sockeln är grå. Tälttaket är täckt med rött tvåkupigt tegel. Garage byggdes 1958.

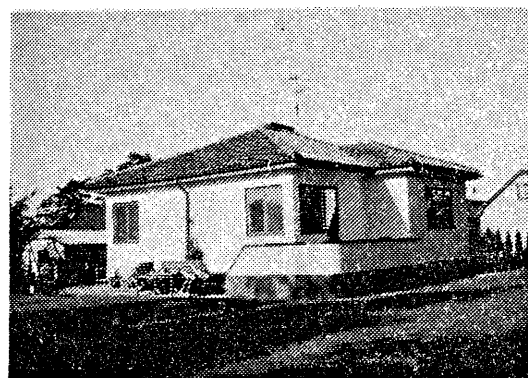

HÖÖR 60:9 - Tjörnarpsvägen
Klass.kat. 1B

Tvåvånings "funkishus" från 1941, uppfört i tegel på betonggrund. Fasaderna är vitputsade och sockeln är grå. Det plana taket är täckt med papp. Huset har urspr innehållit två lägenheter, numera sammanslagna till en. Exteriören är helt oförändrad.

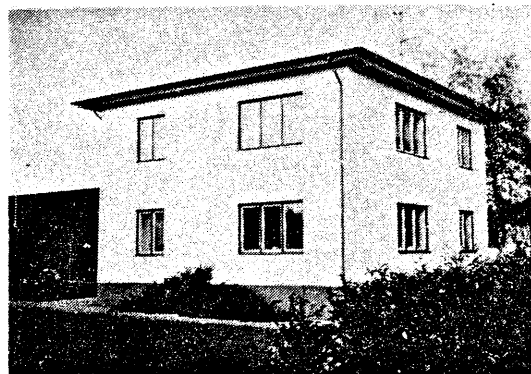

HÖÖR 62:12 - Hörbyvägen
Klass.kat. 1B

1½-plans reveterat trähus från 1930-talet, uppfört på betonggrund. Fasaderna är vitputsade och sockeln grå. Sadeltaket är täckt med rött tegel. Takkupa med balkong vetter åt väster, mindre kupa finns åt öster.

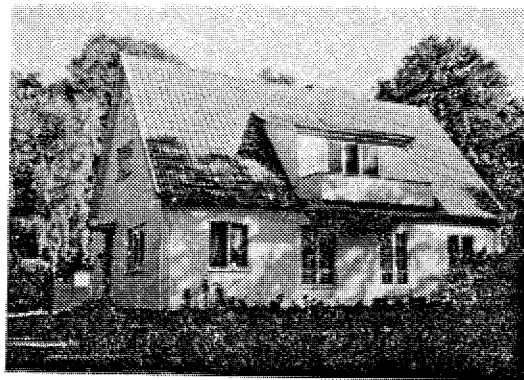

HÖÖRSGÅRD 4 - Ringsjövägen 9
Klass.kat. 1B

1½-plans bostadshus från 1949, uppfört i lättbetong på betonggrund. Fasaderna är porfyritputsade, ljusgrå, och sockeln mörkare grå. Sadeltaket är täckt med rött enkupigt tegel. Takkupan vetter åt öster. Huset ligger högt på en kulle, omgiven av stora almar.

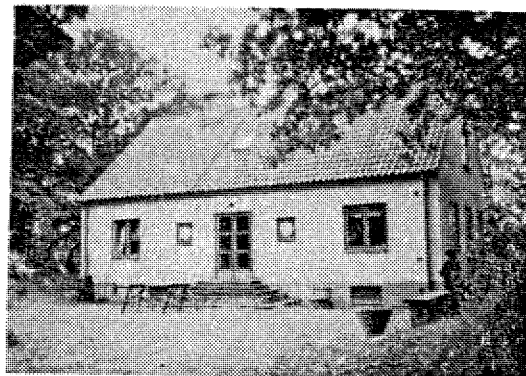

KARLSTORP 8 - Järnvägsgatan 18
Klass.kat. 1B

Bostadshus med affär, uppfört i två plan 1902. Huset har tegelkonstruktion på gråstensgrund. Fasaderna är putsade i grått. Nederdelen har klätts med sandsten från stenskogen. Frontespiser finns mot gatan och även takkupor som dock kommit till senare. Sadeltaket är täckt med papp.

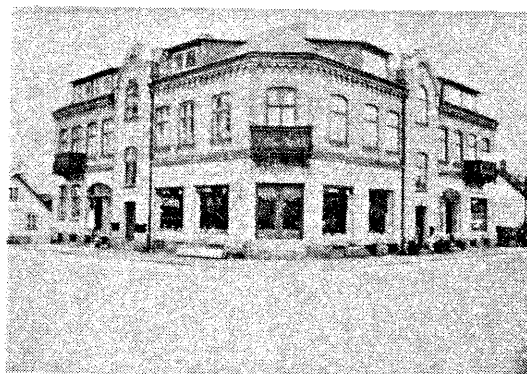

KLEVAHILL 1:36 - Tjörnarpsvägen
Klass.kat. 1B

Bostad och uthus, fd lantbruksbyggnader, från 1892-93. Bostaden är uppförd i träkonstruktion med lerstensfyllning på gråstensgrund. Fasaderna har rödmålad locklistpanel och sadeltaket är täckt med rött tvåkupigt tegel. Verandan byggdes 1973. Uthuset har gråstensgrund och väggarna är delvis uppmurade av gråsten och delvis av träkonstruktion. Fasadbeklädnaden består av rödmålad locklistpanel. Sadeltaket är täckt med korrugerad grå eternit.

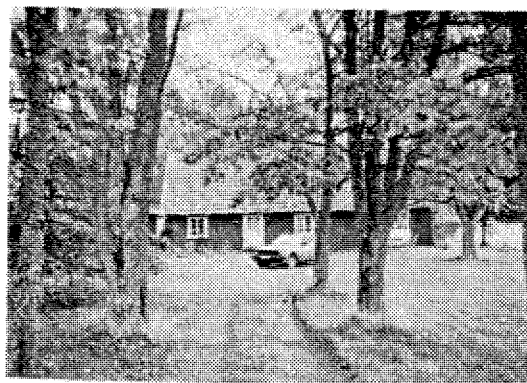

KLEVAHILL 1:42 - Tjörnarpsvägen
Klass.kat. 1B

1½-plans bostadshus från 1930-40-talet, uppfört trol i tegel på betonggrund. Fasaderna är gulputsade och sadeltaket är täckt med rött tvåkupigt tegel.

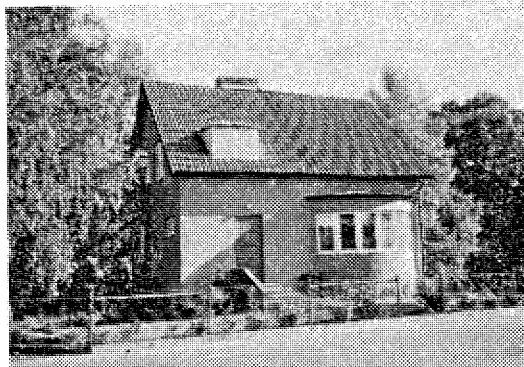

KLEVAHILL 1:45 - Södra Rörumsvägen
Klass.kat. 1B

Enplans "funkisvilla" från början av 1940-talet, uppfört i tegel på betonggrund. Fasaderna är gulputsade och sockeln grå. Tälttaket är täckt med rött enkupigt tegel. Carport och uthus finns på tomten.

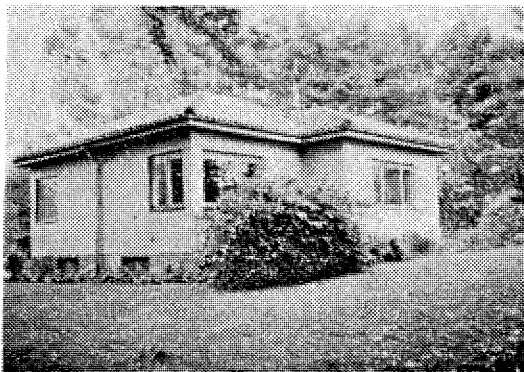

KLIPPAN 3 - Gamla Orupsvägen
Klass.kat. 1B

1½-plans bostadshus från 1920. Huset är uppfört i korsvirke med tegelfyllning på betonggrund. Väggarna var urspr panelade, men kläddes senare med grå eternit. År 1984 kläddes huset åter om med röd locklistpanel. Takkupa med balkong vetter mot Gamla Orupsvägen. Sadeltaket är täckt med rött tvåkupigt tegel. Uthus finns på tomten.



KLIPPAN 4 - Gamla Orupsvägen 3
Klass.kat. 1B

Enplans bostadshus från 1935, uppfört i tegel på betonggrund. Fasaderna är vitputsade och sockeln mörkgrå. Sadeltaket är täckt med rött tvåkupigt tegel. Uthus finns på tomten.

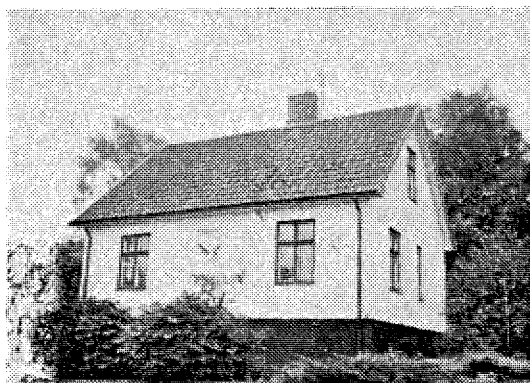

KLIPPAN 5 - Gamla Orupsvägen 1
Klass.kat. 1B

1½-plans bostadshus från 1938, uppfört i tegel på betonggrund. Fasaderna är vitputsade med rusticerade hörn, sockeln är mörkgrå. Sadeltaket är täckt med rött tvåkupigt tegel. Bruna fönsterluckor tillkom 1974. Takkupa med balkong vetter mot Malmövägen. Mindre kupa finns åt väster. Gäststuga och garage finns på tomten.

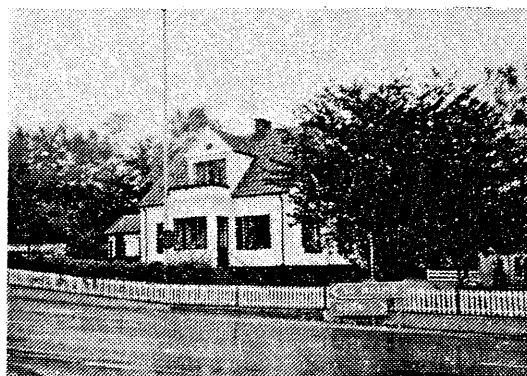

KLIPPAN 8 - Gamla Orupsvägen
Klass.kat. 1B

1½-plans bostadshus från 1946, uppfört i lättbetong på betonggrund. Fasaderna är vitputsade och sockeln brunmålad. Sadeltaket är täckt med rött tvåkupigt tegel. En takkupa med balkong vetter mot Gamla Orupsvägen och en mindre kupa finns åt norrsidan. Garage byggdes 1968.



KLOCKSJÖN 1 - Åkersbergsgatan 28
Klass.kat. 1B

1½-plans tegelhus på gråstensgrund, byggt 1903. Fasaderna är putsade i beige och med synlig svart timra på gavelröstena. Sockeln består av stora huggna gråstensblock. Takmaterialet är rött tegel. Garaget i källaren byggdes 1951. Ernst Hapack lät bygga huset som bostad till sig när han i området startade "Klocksjöns höns- och ankgårdar". Byggnaden har även fungerat som konvalescenthem.



KLOCKSJÖN 7 - Bredgatan 7
Klass.kat. 1B

1½-plans trähus med betongsockel, byggt 1936. Huset är klätt med ljus gråmålad locklistpanel. Fönsterluckor samt dörr- och fönsterfoder är blå. Sadeltaket är täckt med rött tvåkupigt tegel. Altanen byggdes 1959 och garaget 1966.



KLOCKSJÖN 8 - Klocksjögatan 3
Klass.kat. 1B

1½-plans bostadshus av tegel på grund av cementblock, byggt 1919. Huset ligger med gaveln åt Klocksjögatan. Fasaderna är gulputsade och sockeln gråputsad. Takkupa med balkong finns mot trädgården. Enbart takkupa finns även på husets andra sida.



KLÄNGROSEN 4 - Plantvägen 8
Klass.kat. 1B

1½-plans bostadshus från 1940-talet. Fasaderna är vitputsade och sockeln mörkgrå. Sadeltaket är täckt med grå slät eternit. En takkupa vetter mot Grönalundsvägen. Garage byggdes 1961.



KULLEN 5 - Parkgatan 11
Klass.kat. 1B

Tvåvånings bostadshus av "funkistyp", uppfört 1934, i tegel på gjuten grund. Fasaderna är putsade i rosa och det plana taket är täckt med papp. Garage byggdes 1940.

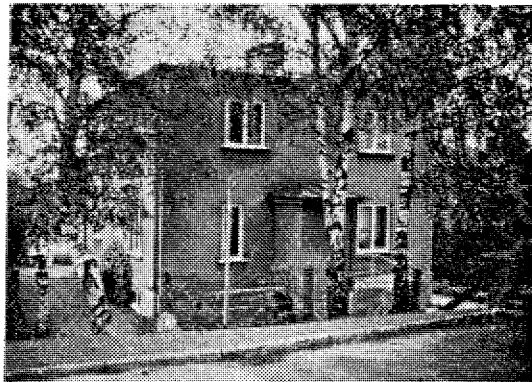

KULLEN 6 - Parkgatan 9
Klass.kat. 1 B

Fd elementarskola, uppförd 1894, ombyggd till kommunalkontor 1936. Byggnaden har tegelkonstruktion, fasader och gråstenssockel är putsade i grått. Sadeltaket är täckt med eternit.

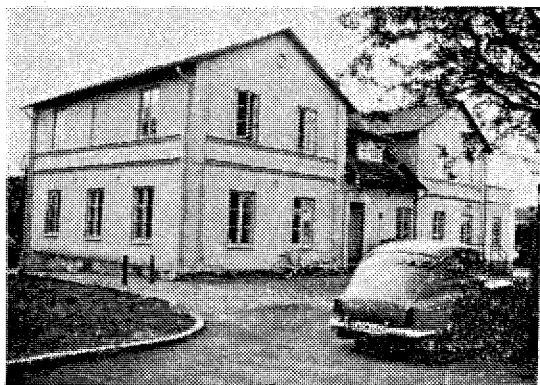

KULLEN 7 - Eriksgatan 13
Klass.kat. 1B

Hysesfastighet i tegel, uppförd i 2½-plan 1935. Fasaderna är putsade i gult och sadeltaket är täckt med tegel. Ett garage byggdes 1955.

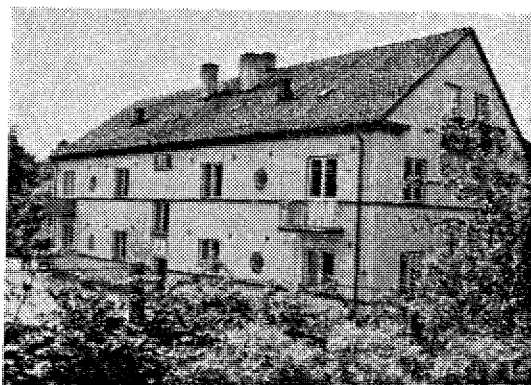

KULLEN 11 - Centralgatan 16
Klass.kat. 1B

1½-plans bostadshus i tegel, uppfört 1914. Huset har gråstensgrund och fasaderna är putsade i gult. Mansardtaket är täckt med tegel. En frontespis med inbyggd balkong finns över entrén. Så även takkupor över inbyggd veranda och burspråk samt ytterligare en takkupa.

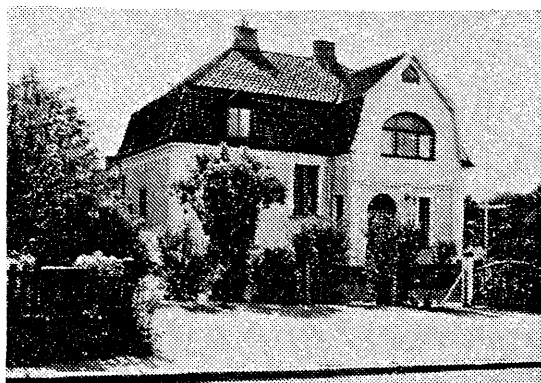

KULLEN 12 - Eriksgatan 11
Klass.kat. 1B

1½-plans bostadshus, uppfört i tegel 1929. Huset har gråstensgrund med putsad sockel. Fasaderna är putsade i gult med rusticerade hörn. Mansard-taket är täckt med tegel och har två större takkupor med balkong och en mindre kupa.

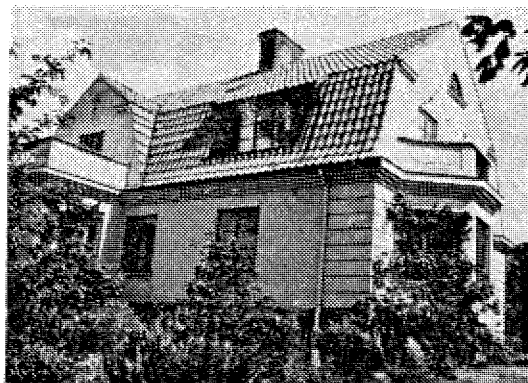

KULLEN 13 - Centralgatan 18
Klass.kat. 1B

1½-plans bostadshus, uppfört i tegel 1919. Huset har betongsockel och fasaderna är putsade i grönt. Sadel-taket är täckt med rött enkupigt tegel och har frontespis och takkupor.

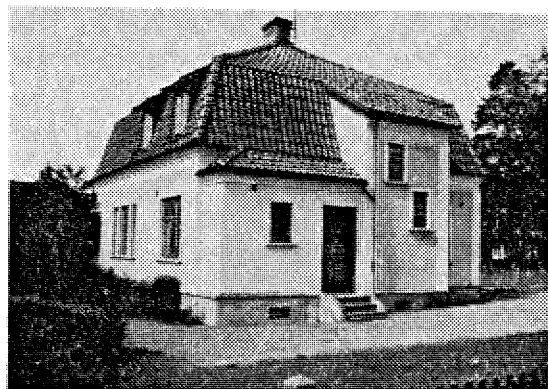

KVARNBÄCK 3 - Piparegatan 5
Klass.kat. 1 B

Tvåvånings bostadshus i "funkisstil", byggt 1938. Huset har tegelkonstruktion och betongsockel, fasaderna är vitputsade och sockeln grå. Takmaterialet är röd underhållsfri papp. Det finns fyra lägenheter i huset.

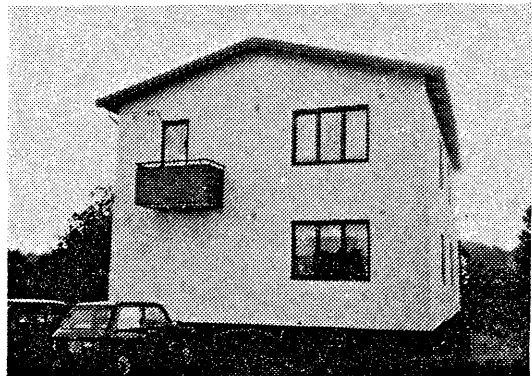

HÖÖR 52:1 - Kvarngatan
Klass.kat. 1B

Höörs mölla, den nuvarande kvarnbyggnaden uppfördes i början av 1800-talet, men redan på karta över Höörs by från 1742 är Bossamöllan utmärkt. Byggnaden är uppförd dels i korsvirkeskonstruktion med tegelfyllning, dels uppmurad av gråsten. Taket är täckt med rött tegel. Ombyggnad av kvarnen företogs 1947. Byggnaden totalrenoverades år 1979-80 och fungerar nu bl a som turistattraktion.



LAMMET 9 - Killingtigen, Norrevärn
Klass.kat. 1B

1½-plans bostadshus i tegel, byggt 1917. Fasaderna är vitputsade med tegelornamentik och betongsockeln är grå. Sadeltaket var urspr täckt med cementpannor, som utbyttes mot mörkröda betongpannor 1975. Mindre uthus finns på tomten.



LAMMET 14 - Norrevärnsgatan
Klass.kat. 1B

1½-plans bostadshus av tegel, byggt 1914. Fasaderna är vitputsade med tegelornamentik. Betongsockeln är brun. Sadeltaket är täckt med rött enkupigt tegel. Huset fick nya fönster och en mindre tillbyggnad 1963. Mindre uthus, samtida med bostaden, finns på tomten.

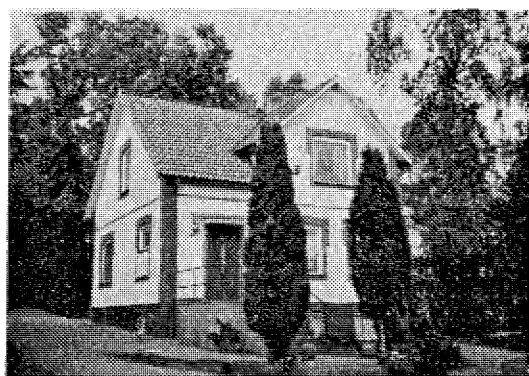

LAXEN 5 - Munkarpsvägen 15
Klass.kat. 1B

1½-plans bostadshus i tegel, byggt 1930. Fasaderna är gulputsade och har betongsockel. Sadeltaket är täckt med rött tvåkupigt tegel. Huset innehöll urspr två lägenheter, numera ihopslagna till en.



LEJONET 1 - Bredgatan 4
Klass.kat. 1B

Tvåvånings bostadshus i "funkisstil" från 1944, uppfört i tegel på betonggrund. Fasaderna är vitputsade och sockeln är grå. Sadeltaket är täckt med rött tvåkupigt tegel. Huset innehåller två lägenheter. Garage, byggt 1950, finns på tomten.



LEJONET 7 - Åkersbergsgatan 14
Klass.kat. 1B

1½-plans bostadshus från 1923. Huset är uppfört i tegel på gråstensgrund. Fasaderna är vitputsade och utsmyckade med gesimser. Sockeln är av stora gråstensblock, delvis putsad och målad. Mot trädgårdssidan finns en takkupa med balkong och en mindre kupa finns på andra sidan. Huset har valmat sadeltak täckt med rött enkupigt tegel. (sehusritn sid 40).



LEJONET 7

1½-plans putsade tegelhus är typiska för äldre villabebyggelse i Höör. Lejonet 7, från 1920-talet, är ett välbevarat exempel på denna hustyp. Fasaderna kan vara släta eller som i detta fall utsmyckade med gesimser och hörnpilastrar. Den nästan kvadratiska byggnadsytan, ger tillsammans med husets höjd och takets brytning denna något knubbiga husform.

RITNING TILL VILLABUGGNAD Å ÅKERBERG, TILL BYGGMÄST. OSCAR PERSSON.

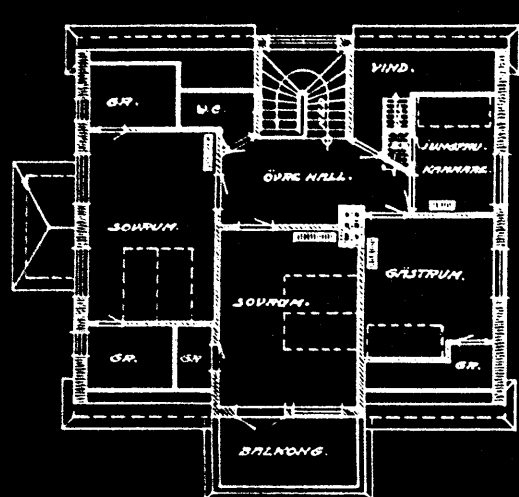

VINDSPLAN.



SEKTION I A-B.

BOTTENPLAN.

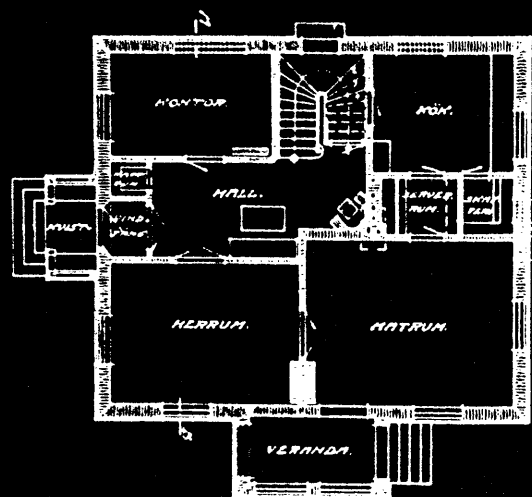

KÄLLARPLAN.

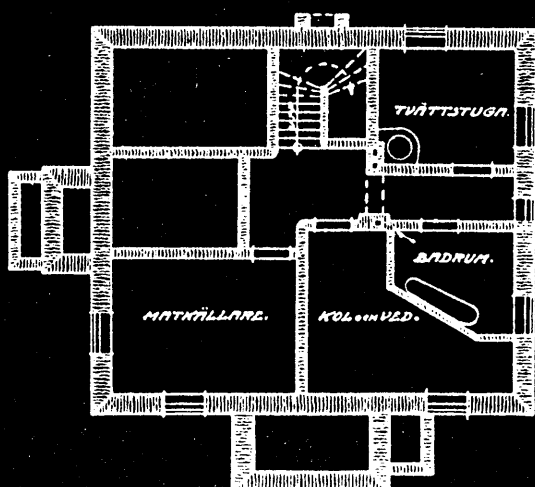

Skapad: Feb. 1923

J. S. Gustavsson

RITNING TILL VILLABUGGNAD Å ÅKERBERG, TILL BYGGMÄST. OSCAR PERSSON.



FASAD ÅT NORDOST.



FASAD ÅT SUDOST.



HUVUDFASAD (ÅT NORDVÄST).

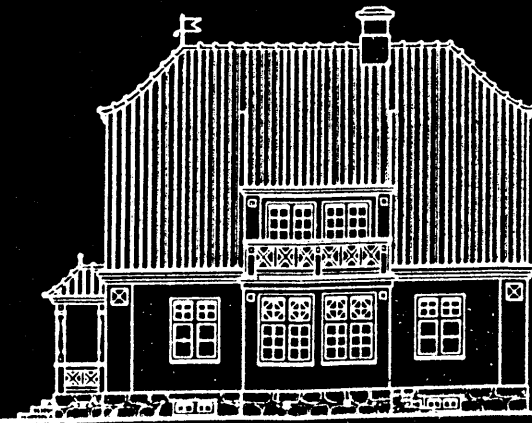

FASAD ÅT SUDVÄST.

Skapad: Feb. 1923

J. S. Gustavsson

LEJONET 8 - Bredgatan 2
Klass.kat. 1B

Tvåvånings bostadshus i "funkisstil" från 1946, uppfört i tegel på betonggrund. Huset innehåller två lägenheter. Fasaderna är putsade liusgula och sockeln är putsad och målad. Det plana taket är täckt med underhållsfri röd papp. Garage med förråd uppfördes 1966.

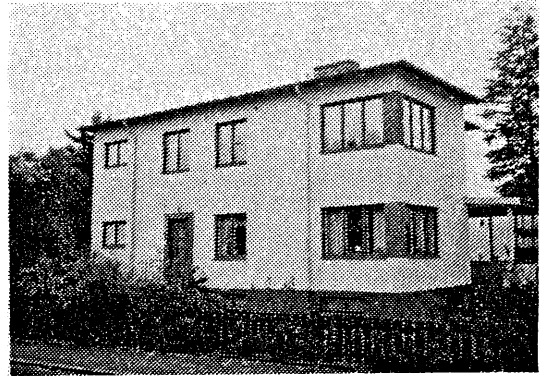

LEJONET 10 - Åkersbergsgatan 10
Klass.kat. 1B

1½-plans bostadshus från 1910, uppfört i tegel på betonggrund. Fasaderna är gulputsade och sockeln är gråblå. Sadel-taket är täckt med slät eternit. År 1978 insattes nya fönster, ny ytterdörr och fasaderna målades om. Garage finns på tomten.

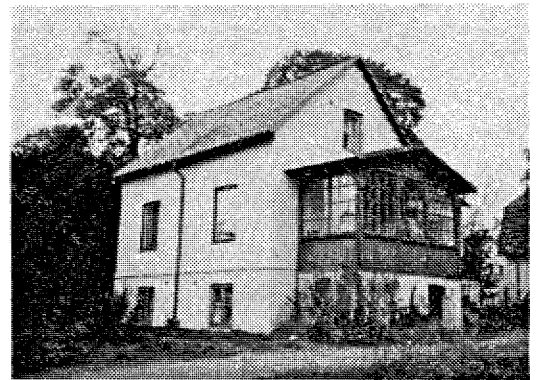

LEJONET 13 - Lantmannagatan 4
Klass.kat. 1B

Byggnaden är urspr ett spannmålsmagasin från andra hälften av 1700-talet och ingick i gårdskomplexet Åkersberg. Byggnaden är uppförd i gråsten med närmare metertjocka väggar. Fasaderna är vitputsade och takmaterialet är rött enkupigt sk Hebytegel. Efter brand på 1880-talet ändrades magasinet till bostäder och har sedan dess genomgått flera renoveringar och är nu enfamiljsbostad. På tomten ligger två andra samtida gråstensbyggnader, fd fähus och redskapshus.

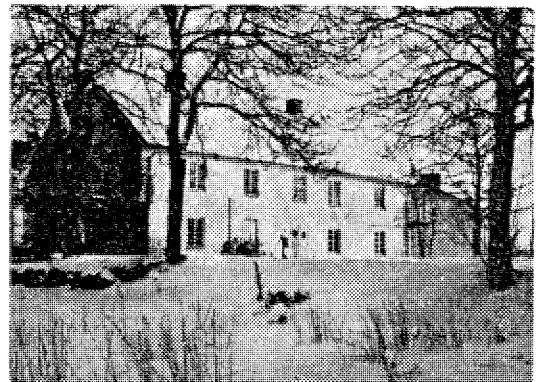

LILJAN 3 - Skolgatan 4
Klass.kat. 1B

Bostadshus, fd mangårdsbyggnad till Gård nr 2 i Höör, uppfört under senare hälften av 1800-talet. Huset är byggt i tegel och gråsten, fasaderna är vitputsade. Sadel-taket är täckt med tegel. En takkupa vetter mot gatan. År 1945 omändrades byggnaden till att inrymma två lägenheter.

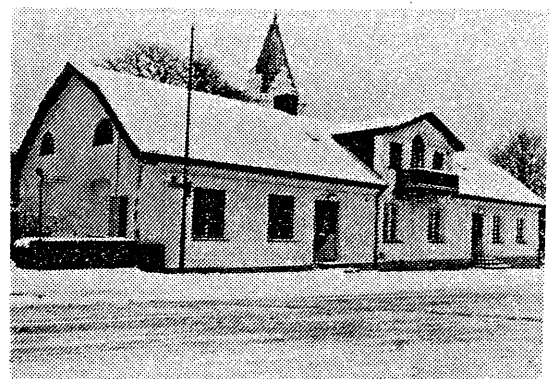

LILJAN 4 - Skolgatan 2
Klass.kat. 1B

1½-plans bostadshus irött tegel, uppfört 1901-02 på gråstensgrund. Sadeltaget är täckt med tegel. År 1940 revs en tvåvånings träveranda med snickarglädje. Istället uppmurades terrass med balkong. En frontespis finns ovanför balkongen. (Se husritn sid 43).



LOKE 3 - Thornbergsgatan
Klass.kat. 1B

Bostadshus i två våningar av "funkis-typ", uppfört 1935. Huset har träkonstruktion och är reveterat. Grunden är gjuten. Fasaderna är putsade i grått. Taket är plant och täckt med papp. Ett uthus finns på tomten.

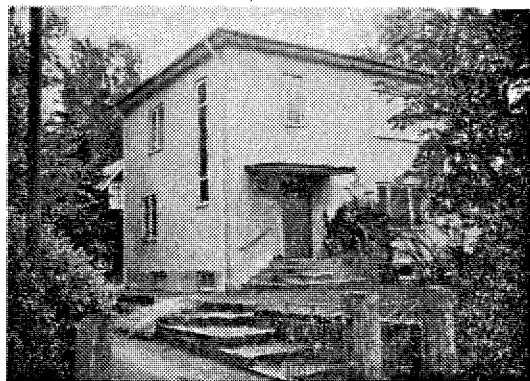

LOKE 17 - Friluftsvägen 3
Klass.kat 1B

Bostadshus i två våningar av "funkis-typ", uppfört 1942. Huset har träkonstruktion och är reveterat. Grunden är gjuten. Fasaderna är grönmålade och det nästan plana taket är täckt med tegel.

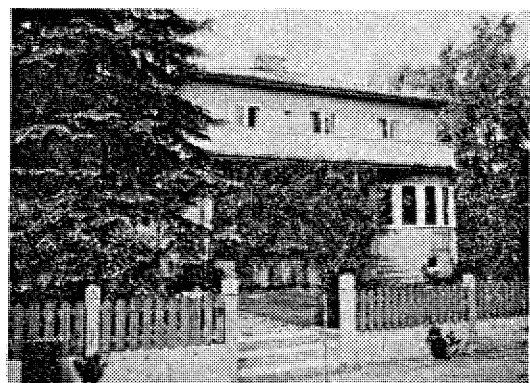

LUGNET STÖRRE 3 - Trädgårdsgatan 12
Klass.kat. 1B

Bostadshus från ca 1900 i trä med lersten på gråstensgrund. Fasaderna är putsade i grågult. Sadeltaget är täckt med eternit. Till- och ombyggnader har gjorts 1946 och 1966. Längan mot gården är från 1900-10.

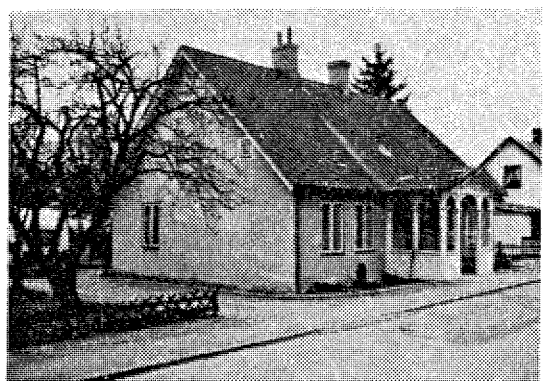

LUGNET STÖRRE 4 - Trädgårdsgatan 14
Klass.kat. 1B

1½-plans bostadshus från 1890-talet, uppfört i tegel på gråstensgrund. Sadeltaget är täckt med plåt.



LILJAN 4

Ett välbevarat exempel på rikt artikulerad tegelarkitektur, kombinerad med natursten, typisk för 1800-talets senare del och 1900-talets början. Huset är ett gott exempel på hur en fasadförändring kan genomföras utan att den ursprungliga karaktären går förlorad. Observera den noggranna detaljutformningen på båda fasaderna.

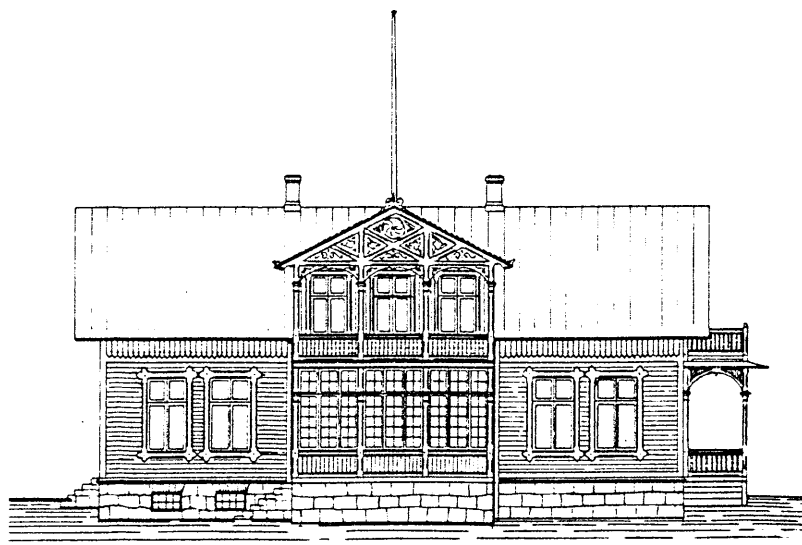

FASAD ÅT VESTER.



LUGNET STÖRRE 9 - Fredsgatan 3
Klass.kat. 1B

1½-plans bostadshus med tryckeri, uppfört i tegel på gråstensgrund, mellan 1890-1915. Fasaderna är putsade i vitt och sadeltaket är täckt med papp. Tillbyggnad av tryckeriet gjordes 1930 och 1956. Ett garage byggdes 1938.

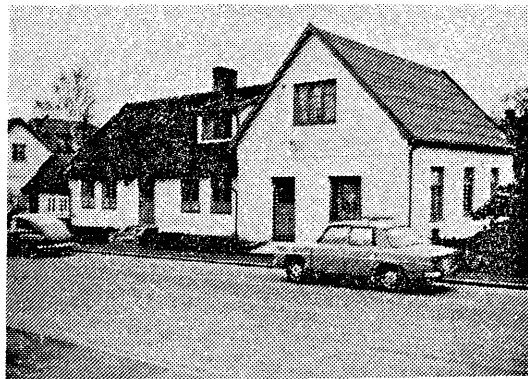

LUNDSTEN 3 - Eriksgatan 18
Klass.kat. 1B

1½-plans bostadshus, uppfört i tegel 1934. Huset har gråstensgrund med putsad sockel och fasaderna är vitputsade. Sadeltaket är täckt med tegel och har takkupa åtväster. En frontespis vetter mot Eriksgatan.

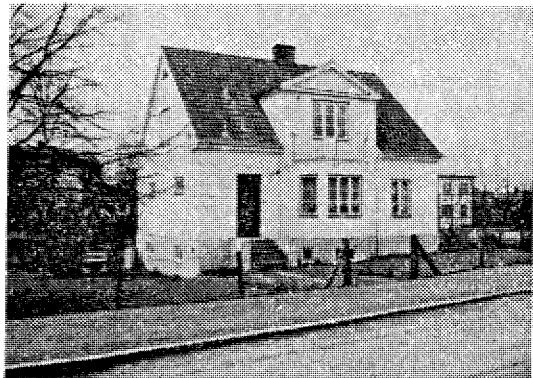

LUNDSTEN 4 - Eriksgatan 20
Klass.kat. 1B

1½-plans bostadshus, uppfört 1927 i tegel på gråstensgrund. Fasaden är gråputsad, likaså sockeln. Sadeltaket är täckt med tegel. En frontespis med balkong vetter mot Eriksgatan. (Se husritn sid 45). Ett garage byggdes 1968.

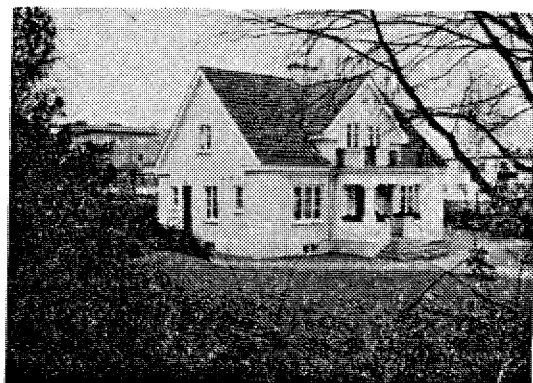

LUNDSTEN 9 - Storgatan 12
Klass.kat. 1B

1½-plans bostadshus i tegel, uppfört 1909. Huset har gråstensgrund med putsad sockel. Fasaderna är vitputsade. Det valmade sadeltaket är täckt med tegel. En takkupa vetter mot gatan, två takfönster mot trädgårdssidan.

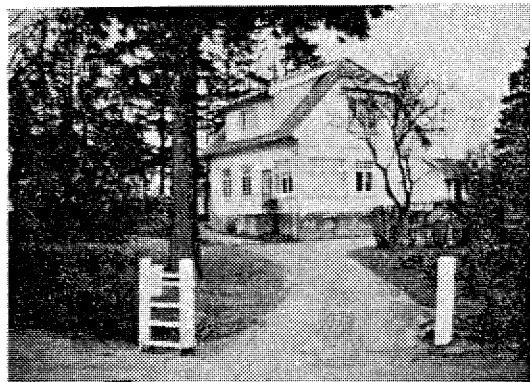

LUNDSTEN 10 - Eriksgatan 22
Klass.kat. 1B

1½-plans bostadshus, urspr stationshus i Bjärsjölagård, återuppfört i Höör 1913. Huset har gråstensgrund och tegelkonstruktion. Fasaderna är vitputsade och har frontespiser både åt norr och söder. Ett uthus, byggt 1918, finns på tomten.

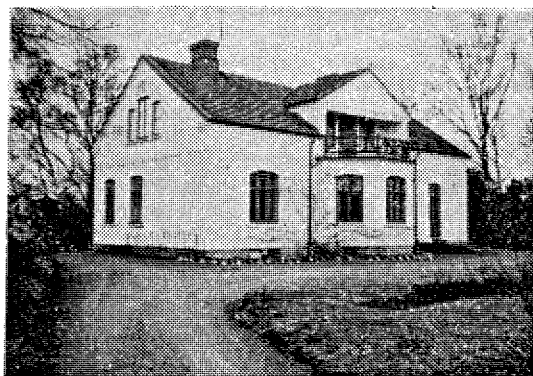

LUNDSTEN 4

Ett ursprungligt exempel på villabebyggelse under 1900-talets första decennier. Huset är uppfört i sk 20-talsklassicistisk stil och påminner med sina vitputsade, rustik- och gesimsförsedda fasader samt pelarprydda entré om en mindre patriciervilla.

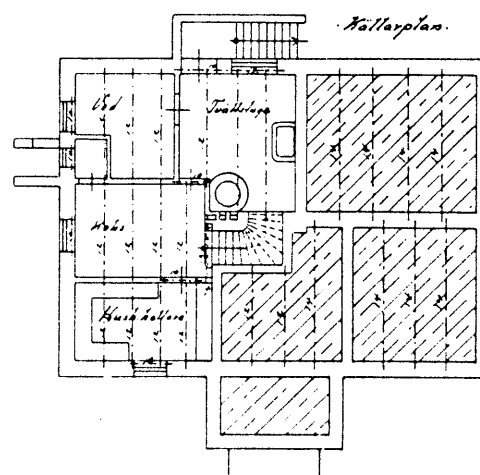
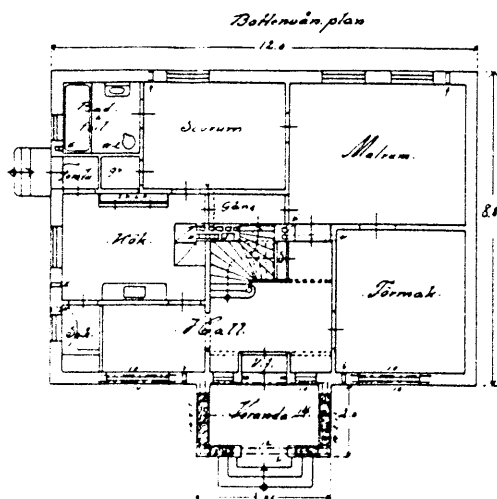
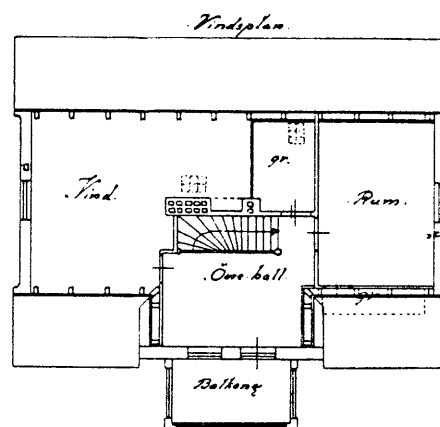
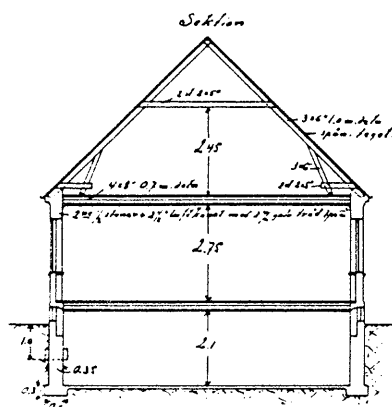
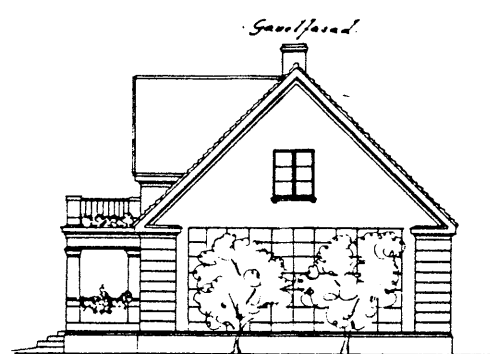

LUNDSTEN 11 - Brogatan 3
Klass.kat. 1A

U-formad fd gårdsanläggning till Gård nr 9 i Höör från slutet av 1700-talet. Den är uppförd i gråsten och korsvirke med tegel. Fasaderna är delvis klädda med stående röd locklistpanel. Gråstensväggarna har inlagda kvarnstenar. Sadeltaket är täckt med tegel och en takkupa vetter mot Brogatan. Gård nr 9 var den första av byns gårdar som delvis styckades av till byggnadstomter.

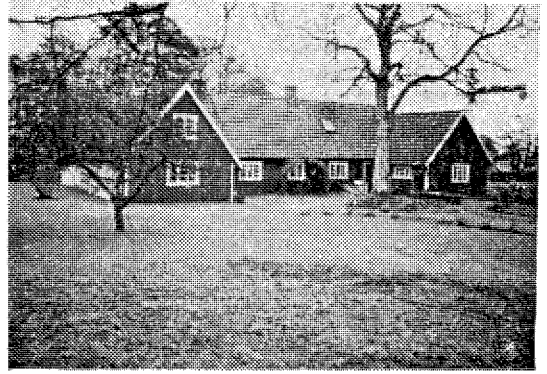

LUNDSTEN 13-14 - Brogatan 1
Klass.kat. 1B

1½-plans bostadshus med läkarmottagning, byggt på 1880-90-talet. Byggnaden har tegelkonstruktion och gråstensgrund. Fasaderna är putsade i gult. Sadeltaket är täckt med tegel. En ombyggnad gjordes 1955 och 1956 tillkom garage i källarplanet.

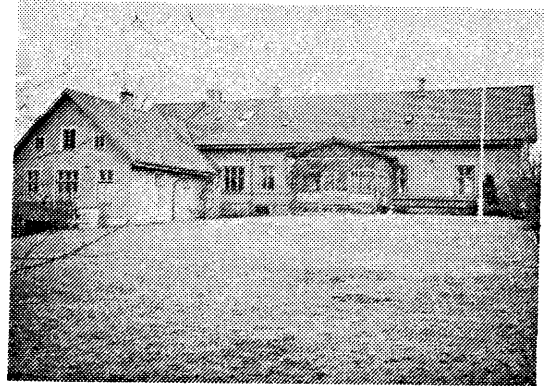

LYRAN 4 - Storgatan 39
Klass.kat. 1B

Hysesfastighet med biograf, uppförd 1938. Byggnaden har tegelkonstruktion och gjuten grund. Fasaderna är putsade i gult och det plana taket är täckt med plåt.

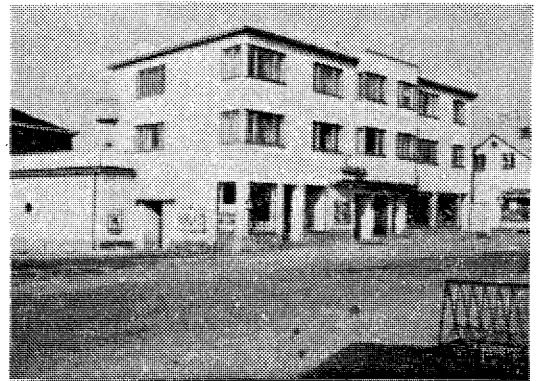

MERKURIUS 2 - Fogdarödsvägen 15
Klass.kat. 1B

1½-plans bostadshus från 1913, uppfört i tegel på gråstensgrund. Fasaderna är vitputsade och sockeln är putsad och svartmålad. Sadeltaket är täckt med rött tvåkupigt tegel. Garage byggdes 1966. Huset ligger på en fd galbacke.

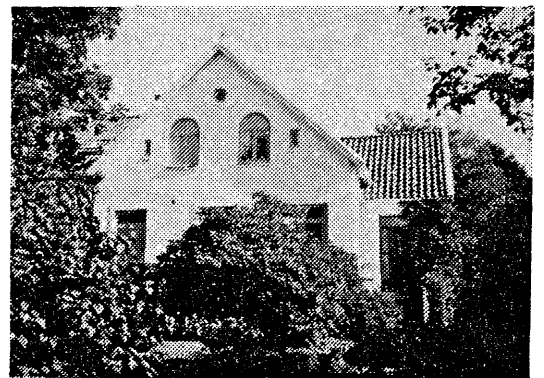

MIRANDA 2 - Fogdarödsvägen 23
Klass.kat. 1B

Tvåvånings bostadshus i "funkisstil" från 1930-talet. Huset har träkonstruktion och är reveterat. Grunden är gjuten och sockeln gråmålad. Fasaderna är målade i beige och det plana taket är täckt med rött tegel. Ett garage byggdes 1964.



MIRANDA 4 - Hörbyvägen 31
Klass.kat. 1B

Enplans bostadshus, troligen från 1800-talets början, enl vissa uppgifter urspr en utgård till Liljan 6. Vägghkonstruktionen består av gråsten och lersten. Den är delvis renoverad med lättbetong. Fasaden är vitputsad. Gråstenen är delvis frilagd. Vitmålad panel finns på gavelröstena. Sadeltaket är täckt med grå slät eternit.



MUNKEN 1 - Järnvägsgatan 10
Klass.kat. 1B

Bostadshus och färghandel, uppfört 1860 av Bosjöklostersgods för att tjäna som anhalt för herrskap och dragare, då de skulle resa med tåg. Byggnadens konstruktion är korsvirke med tegel på gråstensgrund. Fasaderna är putsade i gulvitt. Sadeltaket är täckt med plåt. Uthus från samma tid finns på tomten.

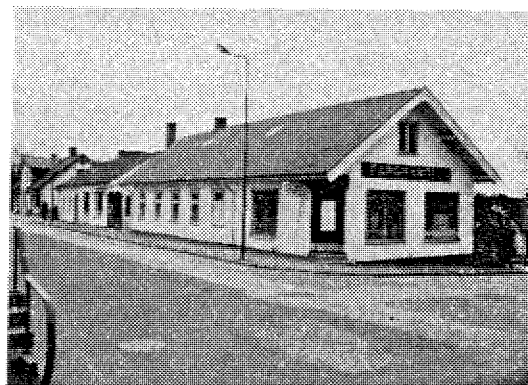

MUNKEN 3 - Järnvägsgatan 14
Klass.kat. 1B

Bostadshus och konditori från 1870-90-talet, uppfört i tegel på gråstensgrund. Fasaderna är putsade i grått. Sadeltaket är täckt med eternit. En tillbyggnad gjordes 1947. Garage finns på tomten.



MYGGAN 1 - Nya Torg
Klass.kat. 1B

Hyresfastighet med affär och församlingslokal, uppförd i tre plan 1938. Byggnaden har tegelkonstruktion och gråstensgrund. Fasaderna är vitputsade och det plana taket är täckt med koppar. På tomten "slogs" kvarnstenar i början på 1900-talet.

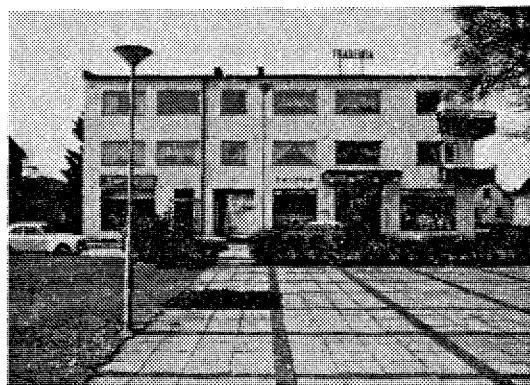

MYGGAN 4 - Norra Torggatan 3
Klass.kat. 1B

1½-plans bostadshus uppfört 1904 av stationskarl Brolin. Huset är byggt i tegel på gråstensgrund. Sadeltaket är täckt med tegel. Uthus från samma tid finns på tomten.

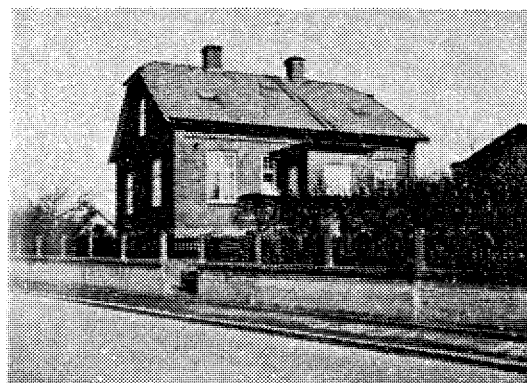

MÖRTEN 1 - Munkarpsvägen 9
Klass.kat. 1B

1½-plans bostadshus från 1933, uppfört i tegel på betonggrund. Fasaderna är putsade i gult med vita fönsteromfattningar. Sadeltaket är täckt med tvåkupigt rött tegel.

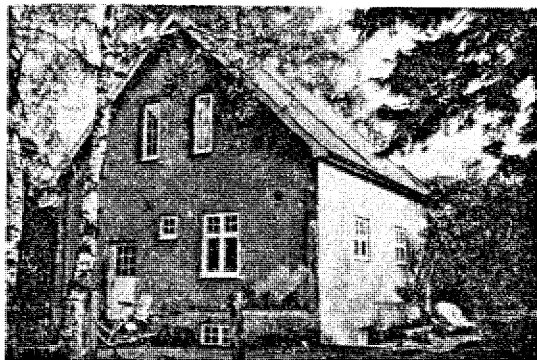

MÖRTEN 3 - Munkarpsvägen 5
Klass.kat. 1B

1½-plans bostadshus från 1920, byggt av byggmästare Algot Lindkvist. Huset har träkonstruktion och är reveterat. Fasaderna är vitmålade. Betongsockeln är mörkgrå. Sadeltaket är täckt med rött tvåkupigt tegel. Garage finns på tomten.



MÖRTEN 4 - Ekenäsvägen 4
Klass.kat. 1B

1½-plans bostadshus från 1921, uppfört i tegel på betonggrund. Fasaderna är gråputsade med vita hörn, burspråk och vindskivor. Takkupa med balkong är placerad över burspråket mot Ekenäsvägen. Sadeltaket är täckt med rött enkupigt tegel. Mindre uthus finns på tomten.

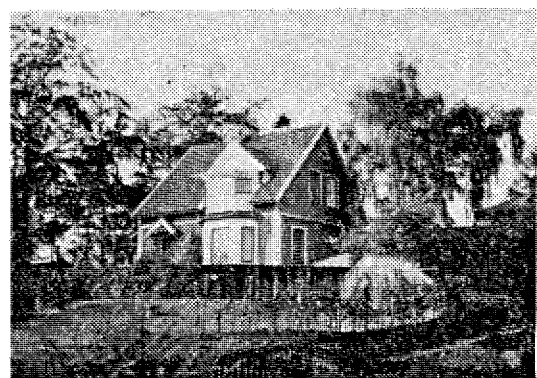

NORRA LJUNGEN 2 - Hantverksgatan 10
Klass.kat. 1B

Bostadshus med affär, uppfört i tegel på gråstensgrund, år 1898. Sadeltaket är täckt med tegel. Fasaderna har gördellister och fönsteromfattningar i vitt.

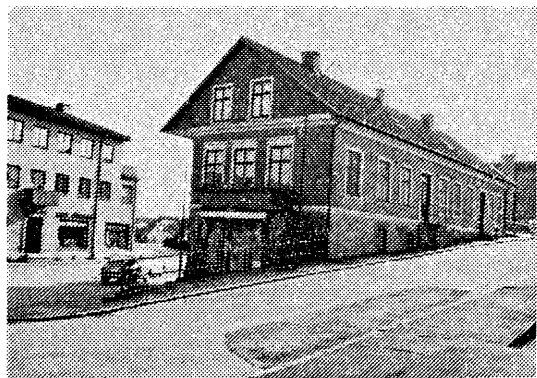

OXEN 2 - Oxstigen 4
Klass.kat. 1B

1½-plans bostadshus från 1905 med tegelkonstruktion på gråstensgrund. Sadeltaket är täckt med plåt. Samtliga fönster byttes ut 1965. Uthus finns på tomten.



PILEN 4 - Östergatan 10
Klass.kat. 1B

1½-plans bostadshus från 1890-talet, uppfört i tegel på gråstensgrund. Fasaderna är putsade i ljusgult. Sadel-taket är täckt med cementpannor. Uthus från 1920-talet tillbyggdes 1930. Ett garage byggdes 1930.

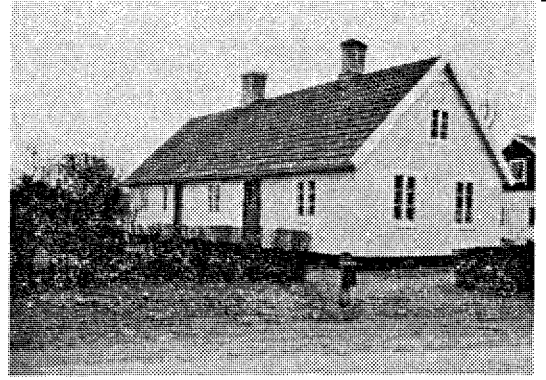

PLANTAN 4 - Plantvägen 7
Klass.kat. 1B

1½-plans bostadshus från 1928. Ovanvåningen byggdes om efter en brand 1948, varvid sadeltaket ändrades till brutet tak. Huset har tegelkonstruktion på betonggrund. Taket är täckt med grå slät eternit. Uthus finns på tomten.

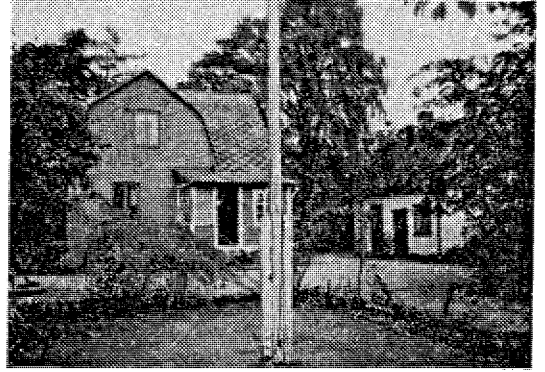

PLANTAN 5 - Plantvägen 9
Klass.kat. 1B

1½-plans bostadshus från 1925, uppfört i tegel på betonggrund. Väggarna är vitputsade, sockeln grå. Taket är täckt med rött tvåkupigt tegel. Takkupa finns mot trädgårdssidan. Två uthus finns på tomten.

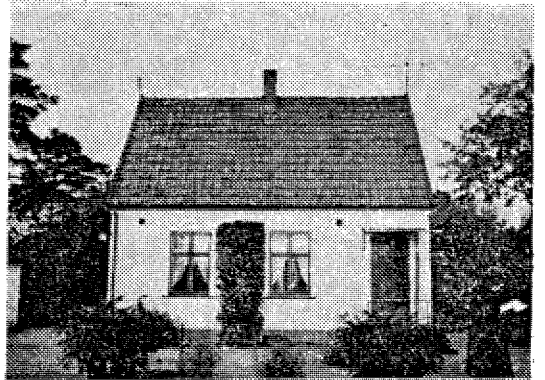

PROSTEN 1 - Skolgatan
Klass.kat. 1A (del av)

Skolbyggnad, fd samrealskola, i två våningar, uppförd i tegel 1924. Fasaderna är vitputsade och har bandrustik. Två frontespiser vetter mot öster resp väster. Sadel-taket är täckt med enkupigt tegel. Teckningssalen blev utvidgad 1944. Skolpaviljong uppfördes 1959.

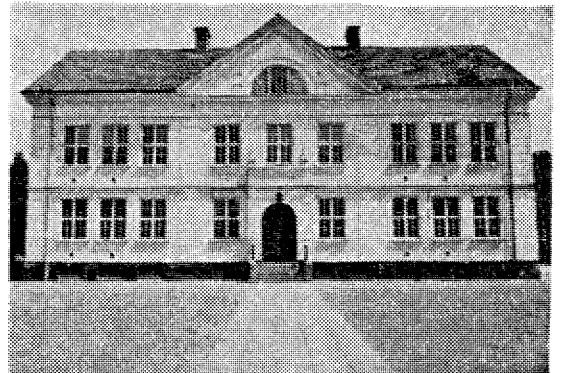

PROSTEN 5 - Skolgatan
Klass.kat. 1A

Prästgården med bostad från 1860-talet i tegel med putsad gråstensgrund. Fasaderna har en rik utsmyckning i form av gesimser under takfot och runt fönster och dörrar. I gavlarna finns trappstegsornamentik i gultdekortegel. Pastorsexpeditionen finns inrymd i södra delen av byggnaden. Sadel-taket är täckt med enkupigt tegel. Uthuslängan är uppförd i korsvirke på gråstensgrund.

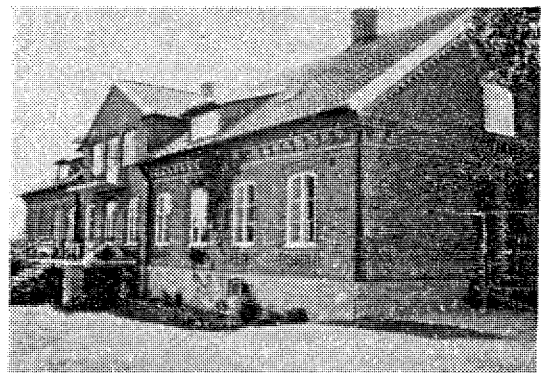

RÄVEN 3 - Åkersbergsgatan 8
Klass.kat. 1B

1½-plans bostadshus, uppfört i tegel 1903. Sockeln är putsad, beige, och klädd med stora sandstensblock. Huset har valmat tak, täckt med rött enkupigt tegel. En takkupa vetter mot Norra Nygatan. Garaget byggdes 1971.

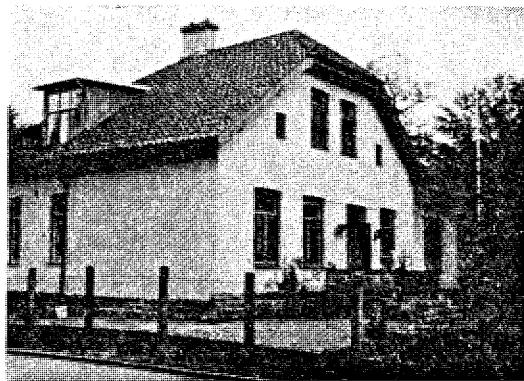

RÄVEN 6 - Norra Nygatan 6
Klass.kat. 1B

1½-plans bostadshus med hög källarvåning, uppfört troligen på betonggrund ca 1910-20. Fasaderna är putsade, grå-beige. Sockeln är något mörkare. Sadeltaket är täckt med slät röd eternit. Två uthus finns på tomten.



SIGURD 2 - Hörbyvägen 14
Klass.kat. 1B

Tvåvånings bostadshus i "funkisstil", innehållande två lägenheter. Huset är uppfört i lättbetong (siporex) på betonggrund. Fasaderna är putsade, grå-beige, sockeln grå. Sadeltaket är täckt med rött tvåkupigt tegel. Huset byggdes 1948 av snickare Gunnar Jönsson.

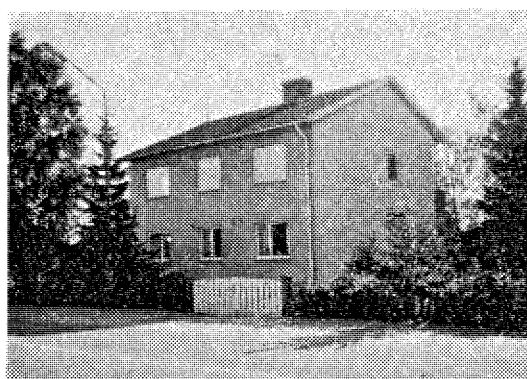

SKÄRVEN 7 - Möllevägen
Klass.kat. 1B

1½-plans bostadshus från början av 1900-talet, uppfört i tegel på gråstensgrund. Fasaderna är vitputsade och sadeltaket är täckt med rött tegel. Frontespis med balkong vetter mot Malmövägen. Garage finns vid utfarten till Möllevägen.



SKÄRVEN 9 - Malmövägen
Klass.kat. 1B

1½-plans reveterat trähus på betonggrund, byggt på 1940-talet. Fasaderna är vitputsade och sadeltaket är täckt med rött tvåkupigt tegel. En takkupa vetter mot Malmövägen och en balkong mot sydväst. Mindre uthus finns på tomten.



SLÄNDAN 1 - Norra Torggatan 6
Klass.kat. 1B

1½-plans bostadshus i tegel på gjuten grund, uppfört 1890 - 1910. Frontespis med balkong tillkom 1925 och vetter mot gatan. En takkupa finns på trädgårds- sidan. Fasaderna är vitputsade och sadeltaket är täckt med tegel.



SLÄNDAN 3 - Norra Torggatan 4
Klass.kat. 1B

1½-plans bostadshus från 1933, uppfört i tegel på gjuten grund. Fasaderna har porfyritputs i grått och det valmade sadeltaket är täckt med tegel. Huset har takkupor både mot gatan och träd- gårdssidan.



SLÄNDAN 4 - Norra Torggatan 2
Klass.kat. 1B

1½-plans bostadshus från 1912, uppfört i tegel på gråstensgrund. Fasaderna är vitputsade. En stor frontespis vet- ter mot gatan. Huset har brutet tak som är täckt med plåt. År 1948 gjordes änd- ringar av entrépartiet.



SMARAGDEN 1 - Möllevägen
Klass.kat. 1B

Fd lantbruksbyggnader från 1902-03, bestående av bostad, uthus och stor jordkällare. Bostaden är uppförd på gråstensgrund, väggarna uppmurade av gråsten och cement. Fasaderna är kläd- da med röd locklistpanel. Halmtaket ersattes 1950 med rött tvåkupigt te- gel. Uthuset har träkonstruktion på gråstensgrund och är klätt med röd locklistpanel. Takmaterialet är plåt.



SNICKAREN 9 - Oxelgatan 3
Klass.kat. 1B

Tvåvånings reveterat trähus i "funkis- stil", byggt 1944. Huset innehåller två lägenheter. Fasaderna är i ljusgult och betongsockeln är grå. Det plana taket är täckt med rött tegel.

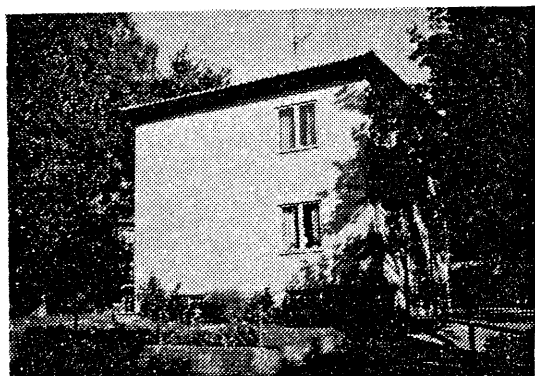

SOLHAGEN 20 - Hörbyvägen 44
Klass.kat. 1B

1½-plans reveterat trähus från 1936-37, byggt på betonggrund. Fasaderna är vitputsade, sockeln grå. Huset har brutet tak, täckt med rött tvåkupigt tegel. En takkupa med balkong vetter mot Hörbyvägen.



SOLHAGEN 29 - Hörbyvägen 38
Klass.kat. 1B

Bostadshus i tegel, trol ca 150 år gammalt. Fasaderna är vitputsade, med gesimser. Gavelröstena är klädda med vitmålad lockpanel. En takkupa finns åt söder. Sadeltaket är täckt med grå slät eternit på södersidan. Plattor av underhållsfri svart papp täcker norrsidan. Ombyggnad av en långsida skedde 1962 liksom tillbyggnad av balkong och dörrparti. Huset har urspr innehållit två lägenheter, numera sammanslagna till en.



SPINNERIET 1 - Skolgatan
Klass.kat. 1A

Församlingshem från 1840-talet, uppfört i korsvirke med tegelfyllning. Timran är svart och grunden av gråsten. Sadeltaket är täckt med tegel. Huset flyttades år 1874 från tomt vid småskolan och inreddes till spinneri.



STENSKOGEN 2:12 - Stenskogsvägen
Klass.kat. 1B

Enplans bostadshus av äldre datum, uppfört på gråstensgrund, trol med träkonstruktion. Fasaderna är klädda med röd locklistpanel, sockeln gråputsad. Sadeltaket är täckt med rött tvåkupigt tegel.



STENSKOGEN 2:20 - Moränvägen 1
Klass.kat. 1B

Enplans reveterat trähus i "funkisstil". Huset är byggt på betonggrund, fasaderna är vitputsade och sockeln mörkgrå. Taket är täckt med glaserade röda tegelpannor. Två gäststugor och garage finns på tomt.



STENSKOGEN 3:96 - Orupsvägen
Klass.kat. 1B

1½-plans bostadshus från 1946-47, uppfört i lättbetong (siporex) på betonggrund. Fasaderna är putsade, grårosa, och sadeltaket är täckt med rött tvåkupigt tegel.

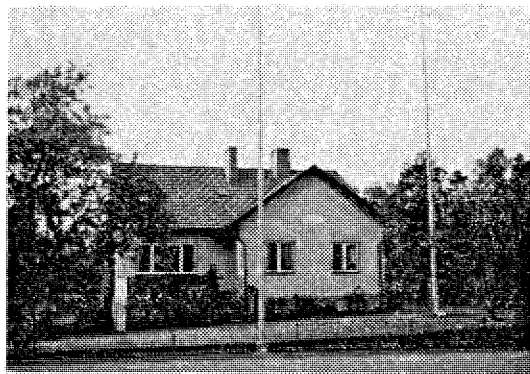

STORKEN 27 - Flygarevägen 3
Klass.kat. 1B

1½-plans bostadshus, uppfört i tegel på betonggrund 1923. Huset har putsade ljusgula fasader med vita hörn och grå sockel. Sadeltaket är täckt med rött enkupigt tegel. Västra gavelröset hade urspr runda fönster, numera ersatta med fyrkantiga.

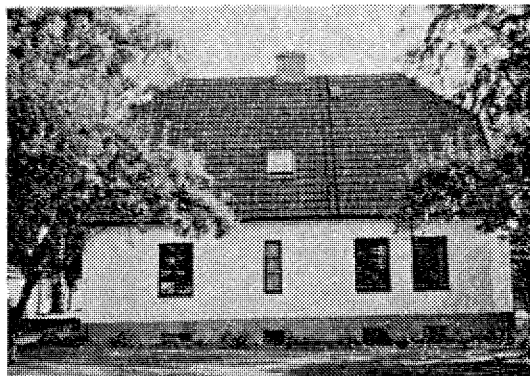

SVALAN 1 - Stenskogsvägen 9
Klass.kat. 1B

1½-plans bostadshus från 1930, byggt med träkonstruktion på gjuten grund. Fasaderna är putsade i gult och sadeltaket är täckt med tegel. Huset har takkupa med balkong. Garage finns på tomten.

1938



SVALAN 3 - Stenskogsvägen 5
Klass.kat. 1B

1½-plans bostadshus uppfört 1935 med träkonstruktion på gjuten grund. Huset är reveterat och fasaderna gulmålade. Sadeltaket är täckt med tegel och har takkupa och frontespis. Verkstad från samma tid finns på tomten.

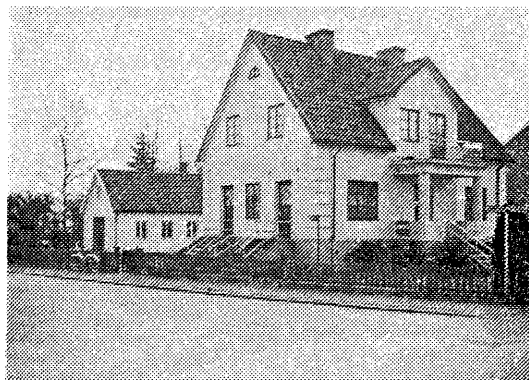

SVALAN 7 - Sofiagatan 2
Klass.kat. 1B

1½-plans bostadshus från 1942, uppfört med träkonstruktion på gjuten grund. Huset är reveterat och fasaderna är målade i gråvitt. Sadeltaket är täckt med tegel. Garage byggt 1952 finns på tomten.

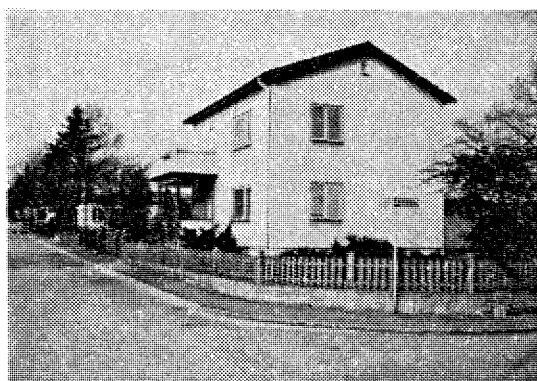

SVALAN 14 - Lovisagatan 1
Klass.kat. 1B

Bostadshus från 1920, uppfört i tegel på gjuten grund. Fasaderna är putsade i vitt och sadeltaket är täckt med tegel. Uthus från samma tid finns på tomten.



SVANEN 1 - Stenskogsvägen 27
Klass.kat. 1B

1½-plans vitputsat bostadshus från 1923, uppfört i tegel. Sockeln är av betong och putsad i mörkgrått. Sadeltaket är täckt med rött tvåkupigt tegel. En takkupa vetter mot söder. Uthus, samtida med bostaden, finns på tomten.



SVANEN 2 - Stenskogsvägen 25
Klass.kat. 1B

1½-plans vitputsat bostadshus från 1910-20, uppfört i tegel på betonggrund. Taket är valmat och täckt med svart eternit. Garage i anslutning till bostaden byggdes 1968.



SÖDRA DAMMEN 1 - Åkersbergsgatan 15
Klass.kat. 1B

1½-plans vitt reveterat bostadshus med träkonstruktion på betonggrund, byggt 1932. Sadeltaket är täckt med rött tvåkupigt tegel. En takkupa mot trädgårdssidan har tillkommit senare. Garage finns på tomten.

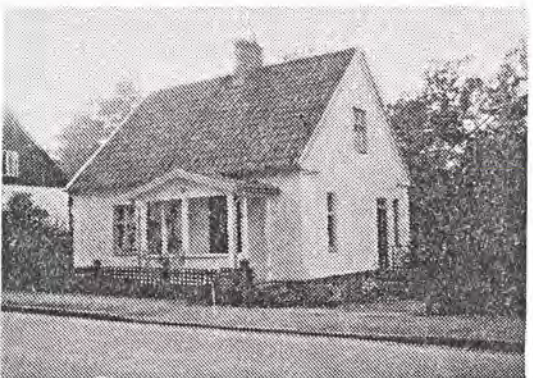

SÖDRA DAMMEN 3 - Åkersbergsgatan 13B
Klass.kat. 2

Enplans "funkishus" av vitputsat tegel, byggt 1943. Grunden är av betong, gråmålad. Takmaterialet är bruna betongpannor. Byggmästare var Sam Lindkvist.



SÖDRA DAMMEN 4 - Åkersbergsgatan 13 A
Klass.kat. 2

Tvåvånings bostadshus, byggt i "funkisstil" 1945 av byggmästare Sam Lindkvist. Huset har tegelkonstruktion och betonggrund. Fasaderna är putsade i gult och gavelröstena är klädda med vitmålad panel. Sockeln är mörkgrå. Sadeltaget är täckt med rött tvåkupigt tegel. Tillbyggnader är gjorda 1950 och 1955.

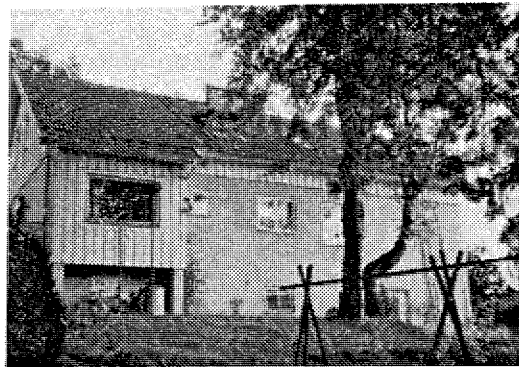

SÖDRA LJUNGEN 1 - Handelsgatan 2
Klass.kat. 1B

1½-plans bostadshus i rött tegel på gråstensgrund, uppfört på hösten 1870 efter att hela kvarteret eldhärjats. Sadeltaget är täckt med rött tegel. En frontespis vetter mot gatan och en glasveranda finns på ena gaveln.

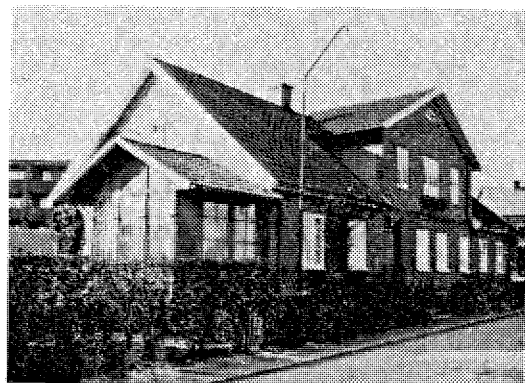

SÖDRA LJUNGEN 2 - Handelsgatan 4
Klass.kat. 1B

1½-plans bostadshus, uppfört av tegel på gråstensgrund 1934. Mansardtaget är täckt med tegel och har två takkupor.

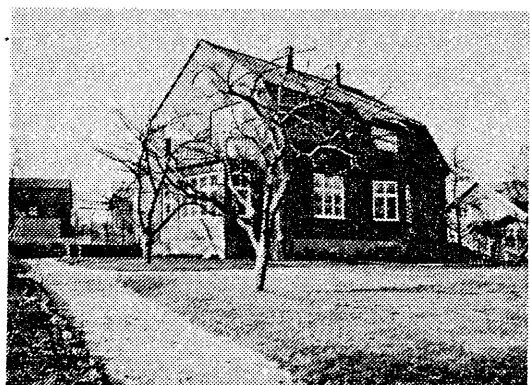

TIGERN 29 - Åkersbergsskolan (se sid 60)

TJÄDERN 5 - Kvarngatan 6
Klass.kat. 1B

1½-plans reverterat trähus på betonggrund, byggt 1944. Fasaderna är ljusgrå och sockeln är mörkare grå. Sadeltaget är täckt med rött tvåkupigt tegel. Terrassen på västra gaveln är tillbyggd. I samband därmed utbyttes ett fönster mot en dörr. Urspr. fanns det två lägenheter i huset, numera sammanslagna. Garaget byggdes 1945.

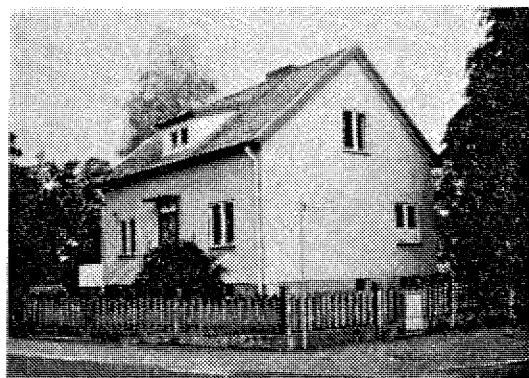

TUPPEN 2 - Klocksjögatan 4
Klass.kat. 1B

1½-plans vitputsat tegelhus på betonggrund, byggt 1937. Sockeln är målad gråblå. Sadeltaget är täckt med rött tvåkupigt tegel. En takkupa vetter mot Klocksjögatan. På trädgårdssidan finns en mindre tillbyggnad. Garage finns på tomten.



TUPPEN 4 - Bredgatan 3
Klass.kat. 1B

Tvåvånings bostadshus i "funkis-
stil", uppfört i tegel på betong-
grund 1939. Fasaderna är putsade
i gul-beige och sockeln i grått.
Det plana taket är täckt med
svart papp. Uterum tillkom 1976.
Garaget byggdes 1965.



TUPPEN 5 - Bredgatan 1
Klass.kat. 1B

Tvåvånings bostadshus i "funkis-
stil", uppfört i tegel på betong-
grund 1938. Fasaderna är putsade
i ljusgult. Sockeln är brun. Det
plana taket är täckt med röd papp.
Terrassen mot Åkersbergsgatan bygg-
des in 1977. Garage finns i käl-
laren.

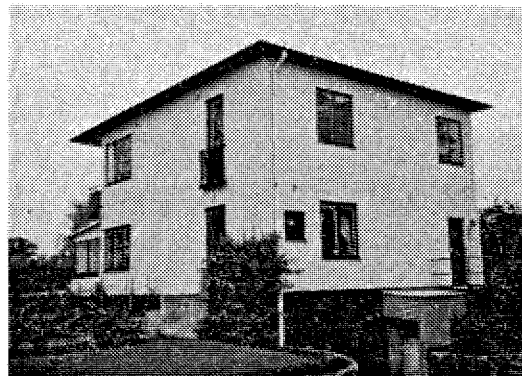

UGGLAN 13 - Enningervägen 20
Klass.kat. 1B

Tvåvånings bostadshus i "funkis-
stil" med frys lägenheter, upp-
fört i lättbetong (siporex) på
betonggrund, 1949. Fasaderna är
porfyritputsade i rosa färg och
sockeln är grå. Sadeltaget är
täckt med tegel.



UGGLAN 14 - Enningervägen 22
Klass.kat. 1B

Tvåvånings bostadshus i "funkis-
stil" från 1947, uppfört i lätt-
betong (siporex) på betonggrund.
Fasaderna är porfyritputsade med
gul färg, och sockeln är grå. Sa-
deltaket är täckt med tegel.



UVEN 11 - Kvarngatan 4
Klass.kat. 1B

1½-plans bostadshus, uppfört i tegel
på betonggrund, 1934. Fasaderna är
putsade i rosa med vita rusticerade
hörn, gesimser och dörrinfattningar.
Sadeltaget är täckt med tegel. Ut-
hus finns på tomten.



UVEN 12 - Allégatan 4
Klass.kat. 1B

Enplans bostadshus, uppfört i tegel på betonggrund ca 1925-30. Fasaderna är putsade ljusgula, sockeln grå och sadeltaket är täckt med rödmålad plåt. Ett uthus på tomten har fungerat som stall och hönshus. Det byggdes om till hobbylokal 1949.



VILAN 5 - Eriksgatan 14
Klass.kat. 1B

1½-plans bostadshus från 1870-90-talet, som också fungerat som församlingslokal. Huset är uppfört i tegel, trä samt korsvirke med lerstensfyllning. Fasaderna är vitputsade. Sadeltaket är täckt med tegel och har en mindre takkupa. Ombyggnad gjordes 1953.

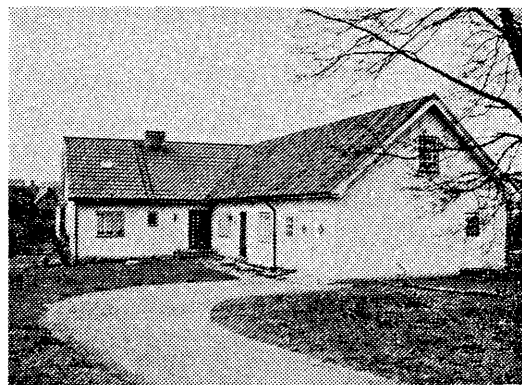

VRÅKEN 5 - Lärkgatan 10
Klass.kat. 1B

Tvåvånings "funkishus", byggt 1946 i tegel på betonggrund. Huset innehåller två lägenheter. Fasaderna är porfyritputsade, ljusgula och tälttaket är täckt med tegel. Fristående garage byggt 1968, finns på tomten.

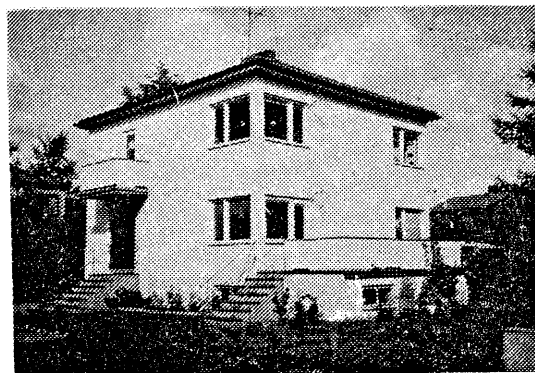

ÅBERG 1 - Munkarpsvägen 3
Klass.kat. 1B

Tvåvånings "funkishus" från 1934 innehållande två lägenheter. Huset är av träkonstruktion med betonggrund och reveterat. Fasaderna är grågröna och sockeln ljusgrå. Tälttaket är täckt med tegel.



ÅBERG 2 - Munkarpsvägen 1
Klass.kat. 1B

Tvåvånings "funkishus" från 1934, uppfört i tegel på betonggrund. Fasaderna är putsade, ljusgula, med vita rusticerade hörn. Sockeln är ljusgrå. Tält-taket är täckt med tegel. Bottenvåningen inreddes till tandläkarpraktik 1980.



ÅBERG 3 - Norra Torggatan 10
Klass.kat. 1B

Tvåvånings "funkishus", uppfört i tegel på betonggrund 1934. Byggmästare var Johan Pettersson. Fasaderna är vitputsade och sockeln grågrön. Sadel-taket är täckt med papp. En veranda på norrsidan kläddes med eternitplattor 1961. Garaget byggdes 1947.

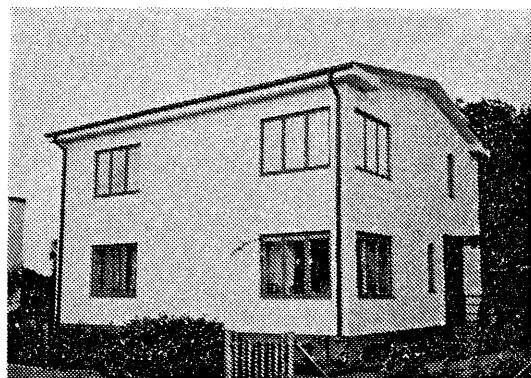

ÅBERG 4 - Norra Torggatan 12
Klass.kat. 1B

Tvåvånings "funkishus" från 1934, med tillbyggnad från 1963. Byggmästare var Johan Pettersson. Huset är uppfört i tegel på betonggrund. Fasaderna är vitputsade och sockeln grå. Det plana taket är täckt med papp. Garaget byggdes 1946.

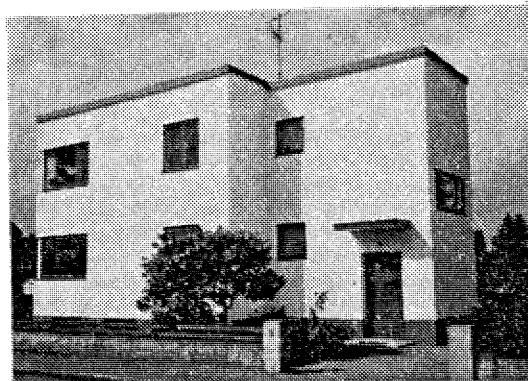

ÅBERG 5 - Norra Torggatan 14
Klass.kat. 1B

1½-plans bostadshus från 1939, arkitekt var Helge Barkenius. Huset är uppfört i tegel på betonggrund. Fasaderna är putsade, rosa och sockeln grå. Takkupa med balkong vetter mot Norra Torggatan. Sadel-taket är täckt med tegel. Urspr innehöll huset två lägenheter, numera sammanslagna till en.

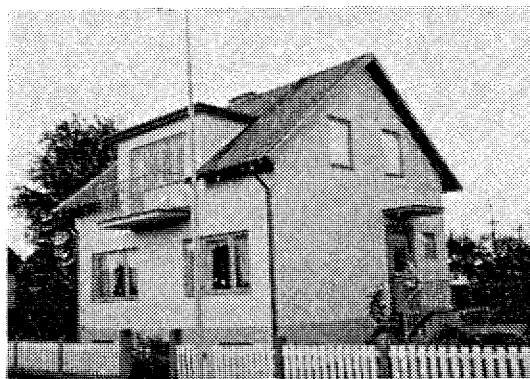

ÅBERG 12 - Flygarevägen 26
Klass.kat. 1B

1½-plans bostadshus från slutet av 1930-talet, uppfört i tegel på betonggrund. Fasaderna är gråputsade och sockeln ljusgrå. Sadeltaket är täckt med rött enkupigt tegel. En takkupa med balkong vetter mot norr och en mindre kupa mot Flygarevägen. Garage finns på tomten.

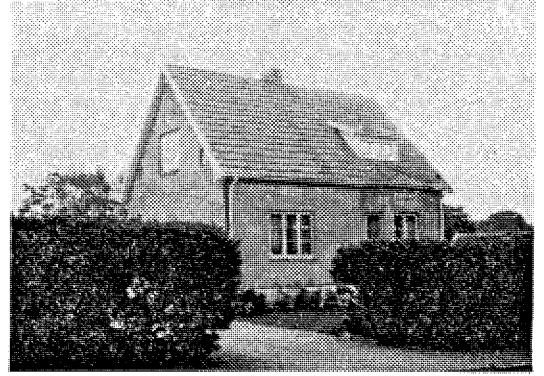

ÅBERG 15 - Flygarevägen 20
Klass.kat. 1B

1½-plans bostadshus från 1930-31, uppfört i tegel på gråstensgrund. Fasaderna är vitputsade, sockeln putsad och målad mörkare grå. Sadeltaket är täckt med rött tvåkupigt tegel.

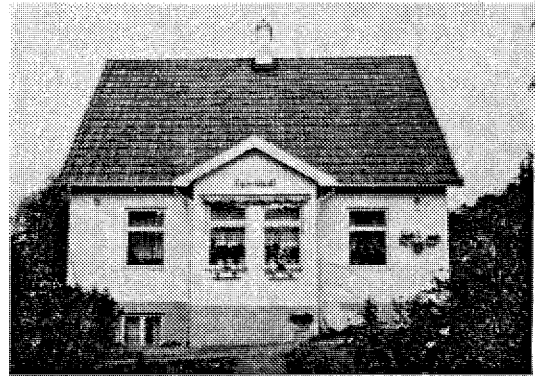

ÅBERG 18 - Norra Torggatan 20
Klass.kat. 2

1½-plans bostadshus från 1930, tillbyggd 1953. Huset är uppfört i tegel på betonggrund, fasaderna är gulputsade och sockeln grå. Mansardtaket är täckt med tegel. Frontespis med balkong vetter mot Norra Torggatan.

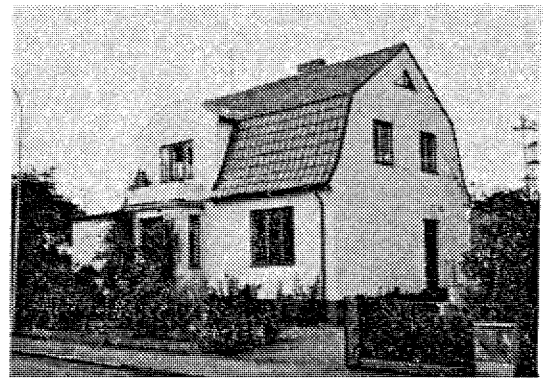

ÅBERG 19 - Norra Torggatan 18
Klass.kat. 1B

1½-plans reveterat trähus på betonggrund från 1930. Byggmästare var Nils Månsson. Fasaderna är vitputsade och sockeln grå. Sadeltaket är täckt med tegel. En frontespis vetter mot Norra Torggatan och en mindre takkupa finns på trädgårdssidan.

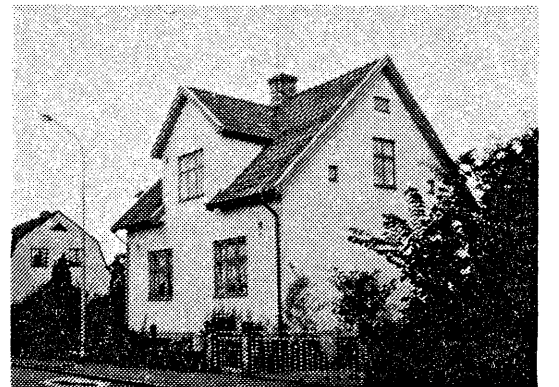

ÅTORP 1 - Fredsgatan 2B
Klass.kat. 1B

Folkets Hus, uppfört 1903 i tegel på gråstensgrund. Fasaderna är putsade i gult med gördellist av rötttegel. Sadeltaket är valmat och täckt med tegel. Frontespis och mindre takkupor finns på huset. En gammal vedbod blev ombyggd till garage 1939.



ÅTORP 2 - Fredsgatan 4
Klass.kat. 1B

Bostadshus från 1840-50-talet, uppfört i tegel på gråstensgrund. Fasaderna är putsade i gult. Sadeltaget är täckt med eternit och har takkupa med balkong åt nordost. Tillbyggnad i sydväst gjordes strax före 1870. Uthus, ett fd stall från 1875-1900, finns på tomten.

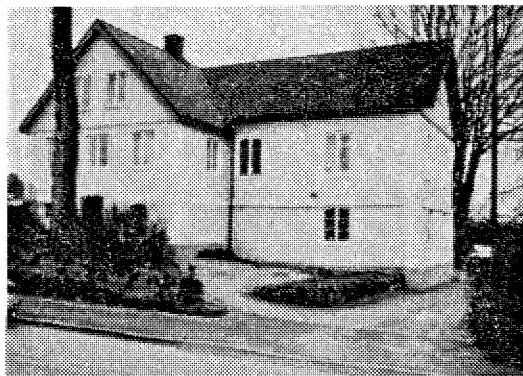

ÅTORP 5 - Pilgatan 8
Klass.kat. 1B

1½-plans bostadshus från 1890-talet, uppfört i tegel på gråstensgrund. Huset har vita fönsteromfattningar och hörn. En träveranda finns på ena gaveln. Sadeltaget är täckt med cementpannor. Ett garage byggdes 1938.



ÅTORP 7 - Pilgatan 10
Klass.kat. 1B (del av)

Industribyggnadens äldre del är från 1902 och uppförd i tegel på gråstensgrund. Sadeltaget är täckt med plåt. Efter 1:a världskriget inköptes verkstadsbyggnaderna av AB Gothia som utvidgade rörelsen med en större tillbyggnad.

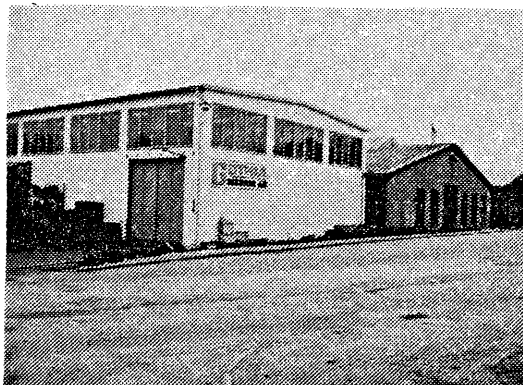

Tillägg - här ej inventerat

TIGERN 29 - Åkersbergsskolan

Dokumentation ang Åkersbergsskolan återfinns i landstingets fastighetsregister och i seminarieuppsats av Anna Sandell 1974 (Höörs bibliotek). (2 foto)



OMRÅDE NR 2 - NORRA RÖRUM MED OMNEJD

Området **avgränsas** i Norra Rörums gamla sockengräns och ligger i kommunens nordligaste del.

Landskapet är småkuperat och till stora delar skogbevuxet. Runt Norra Rörums by utbreder sig ett odlingslandskap med åkrar och beteshagar, där de glest liggande gårdarnas ägor ofta markeras av stengärdesgårdar. Vägen mellan Norra Rörum och Höör följer ett höjdstråk i det kuperade landskapet och har i stort bibehållit sin ursprungliga sträckning. Området är representativt för en äldre landskapstyp i Skåne, med ris- och skogsbygd och äger därmed speciellt miljövärde.

Den tätaste bebyggelsen finner man i Norra Rörums kyrkby. Kyrkan är ursprungligen av romansk typ, tillbyggd på 1700-talet och ligger på en kulle centralt i byn med prästgård och skola i nära anslutning. Klockarebostaden som låg strax väster om kyrkan är numera riven; skolan används som bibliotek. Gårdarna och gatehusen bevarar mycket av 1800-talets karaktär genom sitt läge invid bygatan och det för trakten genuina byggnadsskicket med röd brädfodring.

Enstaka exempel på längor i skiftesverk och gråsten är representerade. I byns utkanter har på 1900-talet uppförts kompletterande bebyggelse.

I en skogsdunge norr om byn finns en minnessten på den plats där Magnus Stenbocks armé slog läger 1710. Andra sevärdheter är de brydestugor som finns i Rugerup och Stenkilstorp.

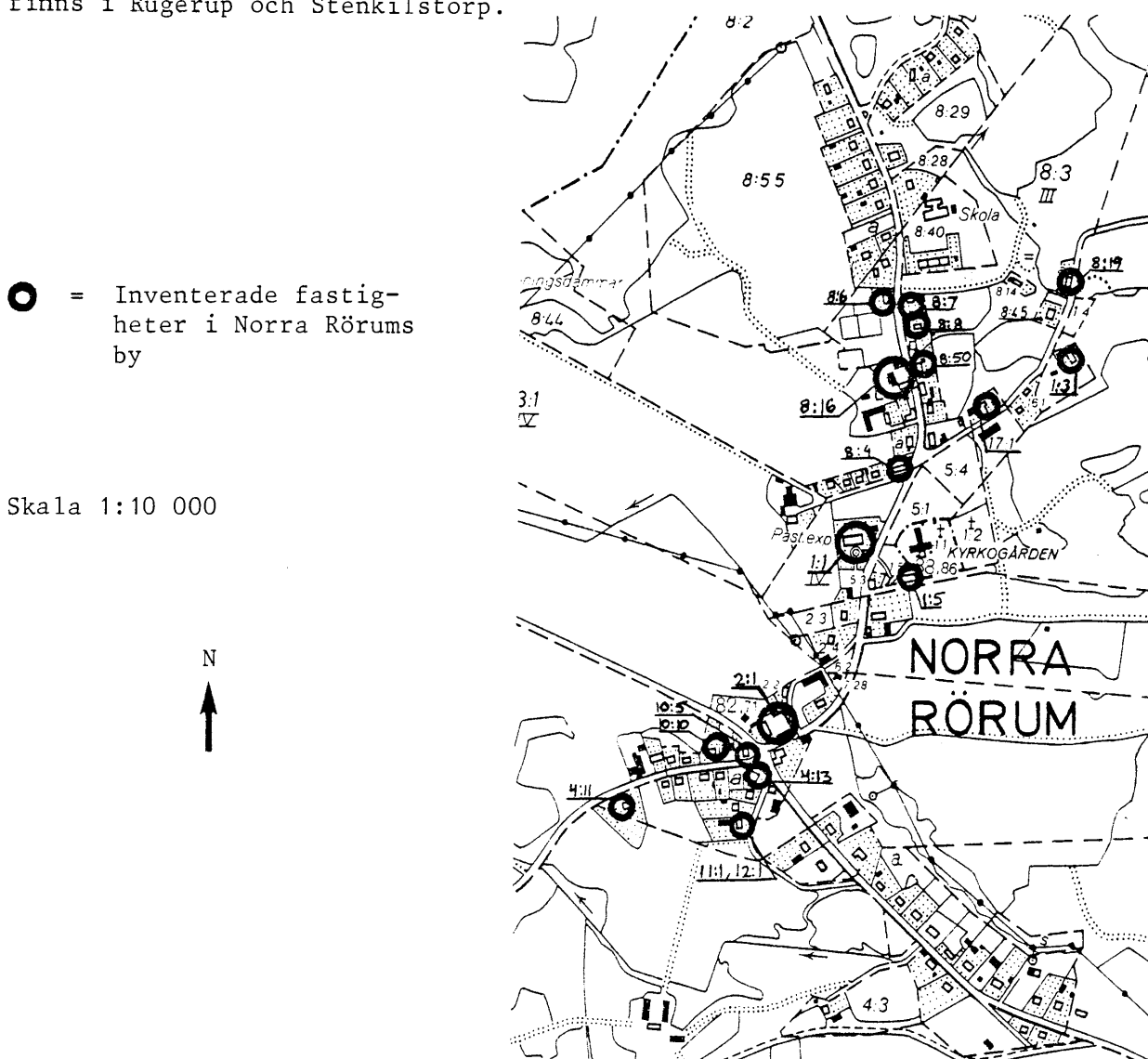

OMRÅDE NR 3 - TJÖRNARP MED OMNEJD

Området avgränsas i Tjörnarps gamla sockengräns och ligger i norra delen av kommunen.

Landskapet är kuperat och uppvisar stora sammanhängande skogs- partier mellan glest liggande byar och gårdar. Kring Tjörnarps kyrkby, stationssamhälle och Tjörnarpsjön växer mindre partier gammal bokskog.

Byggnadsbeståndet i området följer den för skogs- och risbygden typiska traditionen med längor både i gråsten och med brädfodring. Inom socknen finns flera gårdar med anor från 1700-talet, t ex Korsarödsgården med stora gråstenslängor. Vid Hädensjö finns ett gammalt gårdsbränneri med årtalet 1646 inristat i väggen.

Nordväst om Tjörnarps by, utmed åsen längs Tjörnarpsbäckens dalgång, ligger Ella by, där flera av gatehusen från 1800-talet ännu ligger på sina ursprungliga platser. Landskapsbilden kring byn med odlingsspår i form av stenrösen och gärdesgårdar har ett kulturhistoriskt värde, även om de gamla gatehusen numera är ombyggda och moderniserade. Andra gamla byar i området är Slättaröd, Stavaröd samt tvillingbyarna Åkarp och Åbarp.

Bebyggelsen är tätast i områdets södra del. Kyrkbyn var socknens naturliga medelpunkt före stationssamhällets framväxt. Här fanns också skolan. Tjörnarps medeltida kyrka, av romansk typ, revs på 1860-talet och en ny uppfördes ca 150 m sydväst om den gamla. Stationshuset, numera rivet, byggdes 1875. I närheten byggde järnvägens folk, handlare och hantverkare sina hus.

Redan vid sekelskiftet började sommargäster söka sig till den natursköna Tjörnarpsstrakten och ett flertal pensionat växte upp i bygden. Ännu på 50-talet fanns Tjörnarps pensionat, Turisthotellet och Tjörnarpsgården. Alla pensionaten är nu nerlagda. I stället har det tillkommit en betydande fritidsbebyggelse i trakten.

Gunnarps tegelbruk som drevs i blygsam skala som gårdsbruk till Gunnarpsgården fick genom stationens tillkomst bättre avsättningsmöjligheter och kunde öka sin produktion betydligt. Den gamla fältugnen ersattes med ringugn på 1890-talet. Bruket sysselsatte som mest 35-40 man och var under 1900-talets första hälft det största företaget i Tjörnarp. Efter kriget minskade produktionen och bruket lades ner efter en förödande brand 1958. Den 40 m höga skorstenen revs året därpå men ringugnen står ännu kvar, delvis förfallen och övervuxen.

Vid sidan av tegelbruket var stärkelsefabriken och kvarnen de mest dominerande industriföretagen i Tjörnarp. Fortfarande är byn livaktig och har flera rörelseidkare.

○ = Inventerade fastigheter
i Tjörnarps by

Gunnarp 6:7

Gunnarp 7:35

Gunnarp 7:4

Borgen 28

Borgen 26

Stärkan 6

Missionären 2

Missionären 1

Rönnen 3

Lärkträdet 3

Eken 16

Eken 22

Gunnarp 8:181

Gunnarp 8:116

Syrenen 4

Syrenen 5

Smedjan 7

Gunnarp 8:37

Adjunkten 1

Adjunkten 2

Adjunkten 3

Adjunkten 4

Pastorn 3

Komministern 26

Skäran 7

Skäran 8

Trumlan 2

Harven 9

Skrindan 5

Biskopen 5

Biskopen 6

Källan 11

Kusken 10

Korsaröd 2:191

N

Skala 1:10 000



OMRÅDE NR 4 - HALLARÖD-JULARP MED OMNEJD

Området omfattar ett bälte i hela kommunens bredd, från öst till väst och ligger strax norr om Höörs tätort.

Landskapet inom området är småkuperat och variationsrikt med omväxlande löv- och granskogar samt åkrar och gräs- och ljungdominerade betesmarker. Flera naturreservat finns, varav det kanske mest kända är Allarps berg med sina lövskogsklädda sluttningar.

Två stora turistattraktioner i denna del av kommunen är dels Skånes Djurpark vid Jularp och dels Frostavallens friluftsanläggning vid Vaxsjön.

I landskapet ingår Hallaröds by med den vitputsade kyrkan av romanskt ursprung. Den är tillbyggd under 1800-talets första hälft. I en lövträdunge norr om kyrkan finner man S:t Olofskällan vilken under medeltiden var ett centrum för S:t Olofskulten och en därtill hörande marknad. Bykärnan med handelsbod, smedja, pensionärshem och församlingshem ligger samlad vid landsvägen norr om kyrkan. Skolan, numera nerlagd, är belägen ett par kilometer nordväst om byn. Norr om byn, vid vägen mot Månstorp, ligger en rad för bygden karakteristiska rödpanelade gatehus, f d arbetarebostäder. Numera används de som fritidshus. Landskapet kring byn består av omväxlande åker- och betesmark med inslag av sammanhängande skogspartier.

De ensamliggande gårdarna i området har ett till ålder och byggnadsskick varierat utseende. Bostadshusen är mestadels uppförda i träkonstruktion och panelade men även tegelhus förekommer. Uthusen består ofta av gråstenslängor men lika ofta är det brädfodrade träkonstruktioner.

Vittserödsgården i sydvästra delen av området har en speciell karaktär med sina längor uppmurade av gamla kvarnstenar. Till gården har hört torp, utspridda i närheten av huvudgården. Här har förr varit både stenhuggeri och kvarnstenshandel. Gården och torpen med omgivning har fortfarande kvar mycket av sin ursprungliga karaktär.

I den vackra naturen med stora skogs- och strövområden har det vuxit upp en omfattande fritidsbebyggelse.

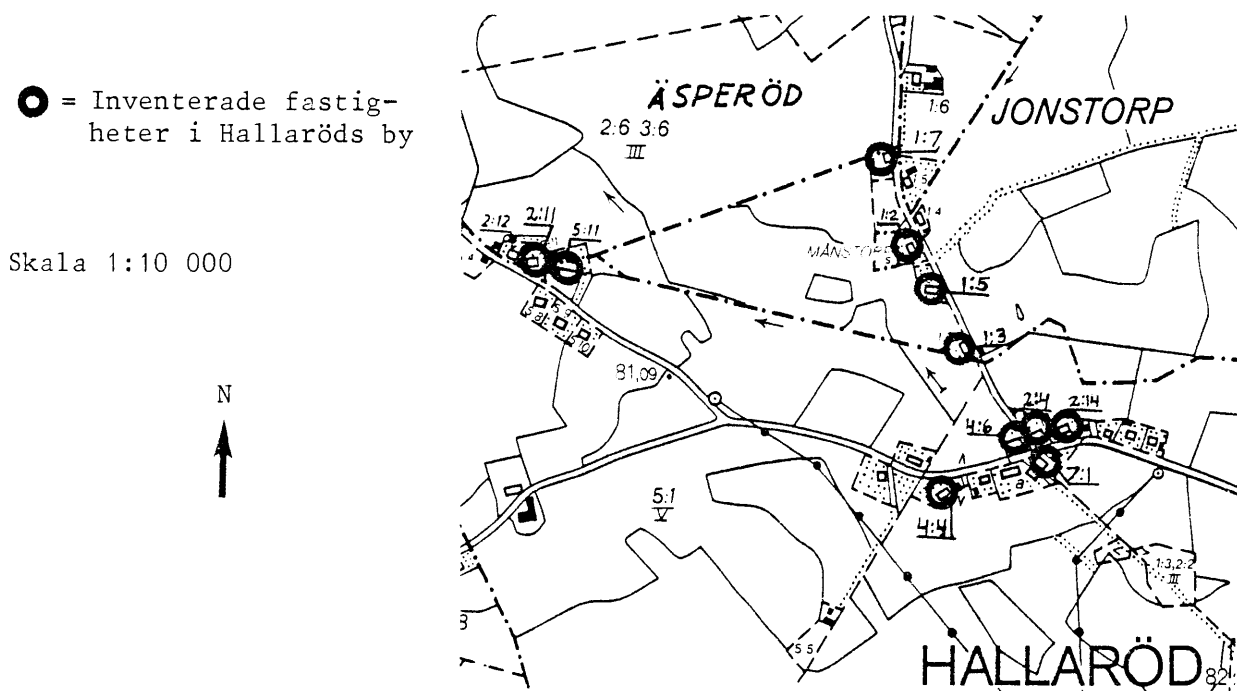

OMRÅDE NR 5 - MUNKARP-SÄTOFTA-BOSJÖKLOSTER

Området sträcker sig från Gamla Bo-näset i söder till och med Munkarp, Maglasäte och Fogdaröd i norr men innefattar inte Höörs tätort.

Vidsträckta mossmarker karakteriserar områdets norra del vid Ageröds mosse. Landskapet öster om mossen har en delvis ålderdomlig prägel med bibehållna äldre vägsträckningar, stengärdesgårdar, träddungar och äldre bebyggelse. I östra delen finns stora skogsområden som övergår i betes- och åkermark ju längre söderut man kommer. På 1800-talet dikade man ut våtmarker och 1883 gjordes en sänkning av Ringsjön som innebar mera odlingsbar mark.

Stora delar av Ringsjötrakten ingick tidigare i Bosjöklosters gods vilket har sitt ursprung i ett nunnekloster från mitten av 1100-talet på den s k Bos ö, det näs som skiljer östra och västra Ringsjön åt. Bosjökloster består idag av ett slutet komplex vars norra del utgörs av socknens kyrka. Till klostermiljön hör "nunnekyrkogården" med bevarade gravstenar från medeltiden. Under åren 1875-79 genomfördes en omfattande ombyggnad av slottet under ledning av Helgo Zettervall. Det erhöll då sin medeltidsromantiska gestaltning. Ekonomilängor i gråsten från 1700-talet försågs på 1800-talet med gavlar i s k "Bruniusstil". En stubbamölla från 1790, söder om nuvarande kyrkogård, är en av landets äldre väderkvarnar. Den utgör, tillsammans med intilliggande mjölnarbostad, en väl bibehållen kvarnmiljö. I Skånes Hembygdsförbunds arkiv finns dokumentation angående Bosjökloster.

Av de gamla byarna i området har särskilt Sätöfta och Maglasäte fortfarande kvar en bevarad sammanhållning av gårdar längs de gamla bygatorna. Effekterna på bebyggelsebildan när byarna skiftades kunde här bli relativt mild eftersom byarnas ägor dominerades av ängsmark, mossar, ljungbackar och betesmark. Små arealer var uppodlade och det blev därför ofta svårt att skapa rimliga ägoförhållanden för utflyttning av gårdar.

Sätöfta by är delad av landsvägen som även fungerar som en tidsaxel; den gamla byn ligger nordost, den nyare bebyggelsen sydväst om denna. På en karta från laga skifte, upprättad 1841, kan man finna Sätöfta som en väl sammanhållen by med 12 gårdar och ett par gatehus. De kringbyggda gårdarna av gråstens- och korsvirkeskonstruktion låg tätt på ömse sidor om byvägen. Takmaterialet var halm. På 1850-60-talen blev nästan alla hus i byn ombyggda och reparerade. Då hade man tillfälle att på nära håll köpa billigt gran- och furuvirke från avverkningar i Orupsskogarna. Bönderna hade mest lövskog på sina egna ägor.

I byn har funnits två soldattorp. Det sista revs 1918. Det var beläget vid korsvägen och torde också ha varit byns sista krog. En sten är rest på platsen. Kvarngården var ursprungligen kringbyggd och låg norr om byvägen. Kvarnen och delar av bostaden brann 1923. Därmed upphörde kvarnrörelsen. Den nya vägen och bron söder om byn byggdes på 1950-talet då även byvägens sträckning vid in- och utfart ändrades till den nuvarande.

Redan på 1880-talet började man bygga sommarvillor vid Ringsjön. Allmänna kommunikationer fanns på den tiden enbart till Sätöfta och därför byggdes sommarhusen däromkring. Att bygga var relativt billigt och villorna i Sätöfta byggdes med väl tilltagna ytor. Ofta anlades stora trädgårdar. På den billiga marken och den hälsosamma miljön byggdes även Orupssanatoriet som invigdes 1915. (Inventering gjord av M-läns landsting.)

I Maglasäte by fanns före laga skiftet (1837) 13 gårdar. Idag har byn två bebyggelseområden, dels det ursprungliga norr om landsvägen, dels ett område söder om densamma. Där ligger ett antal hus och gårdar varav två är ditflyttade efter skiftet. I den äldre bydelen finns de flesta av de ursprungliga gårdsplatserna kvar längs den gamla byvägen. Stall- och logglängor i gråsten och skiftesverk finns bevarade och byn som helhet har idag kvar sin ålderdomliga prägel.

Munkarps kyrkby bestod till före laga skiftet och hemmansdelningen av fyra gårdsenheter. En av gårdarna ligger idag på sin ursprungliga plats, de övriga ligger i närheten av sina gamla gårdsplatser. Munkarps gamla kyrka från 1100-talet revs 1883 och den nya kyrkan uppfördes till stora delar av material därifrån 1884. Den ligger strax sydväst om den gamla kyrkoplatsen, vars ruiner restaurerades och invigdes 1947. Dessa ingår numera i M-läns fornminnesvårdsprogram. Munkarps skolor har ett högt läge på kullen vid sidan om kyrkoruinen. Detta är platsen för byns första skola och fattighus.

I slutet av 1600-talet hade Munkarp och Höörs socknar 29 s k gatehus. Vissa finns fortfarande kvar i t ex Habo, Nyrupshus och Stenkilstorp. Även Järahus i Munkarp kan man finna på en karta från 1846, med samma läge som idag. Emellertid lär det en gång ha blivit flyttat från

Byarna Yxnaholma, Lillasäte, Hänninge och Ormanäs är bondbyar av samma typ som ovanstående, men mindre. I Yxnaholma, Lillasäte och Maglasäte bröt och tillhögg man slipsten, kvarnsten och byggnadssten. Tillverkning av kvarnsten var en gammal specialitet i trakterna kring Ringsjön. De sistnämnda tre byarna har den gamla bystrukturen bevarad med ett ålderdomligt odlingslandskap omkring. I Ormanäs finns, förutom en gammal gård där bostaden uppfördes 1846 och två gårdslängor 1885, ett gatehus och andra rödpanelade stugor som var typiska för hela området i äldre tid. En av de gamla gårdarna, Ormanäs 1:1, med bostad i korsvirke från 1849 och en väl bevarad gårdsmiljö, jämnades med marken 1984.

I Ormanäsområdet finns idag omfattande fritidsbebyggelse.

○ = Inventerade fastigheter i Maglasäte by

Skala 1:10 000

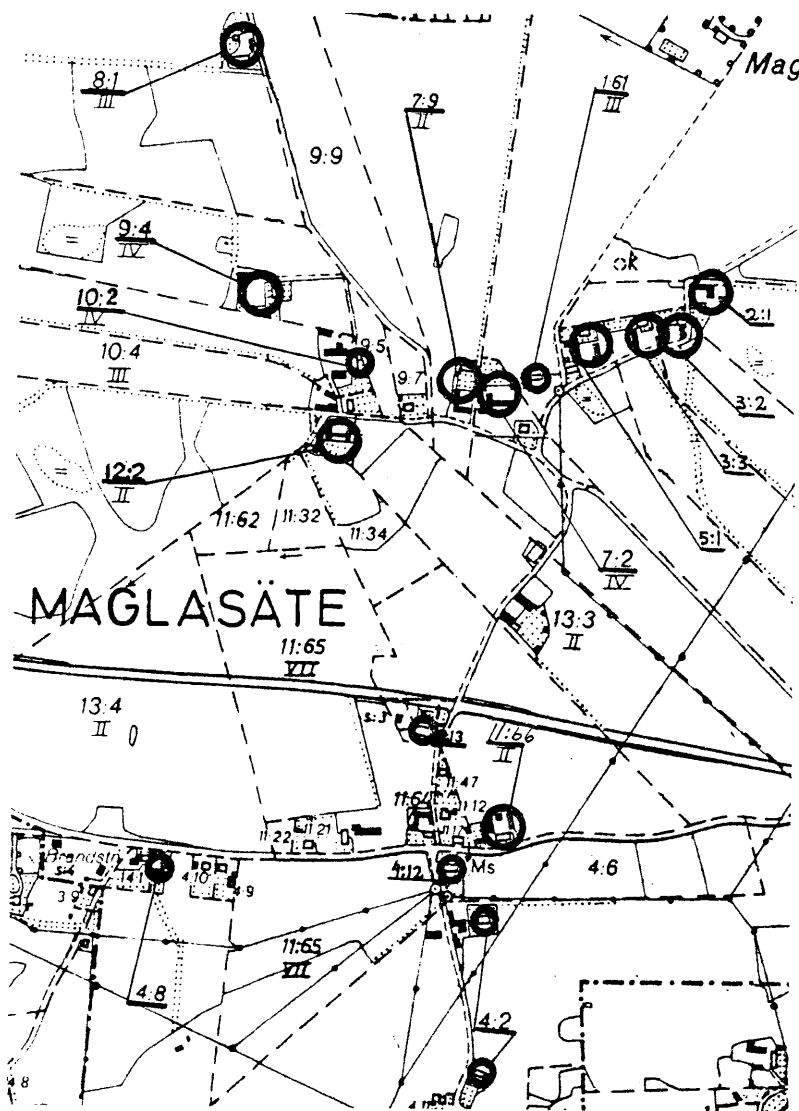

○ = Inventerade fastigheter i Sätöfta by

Skala 1:10 000

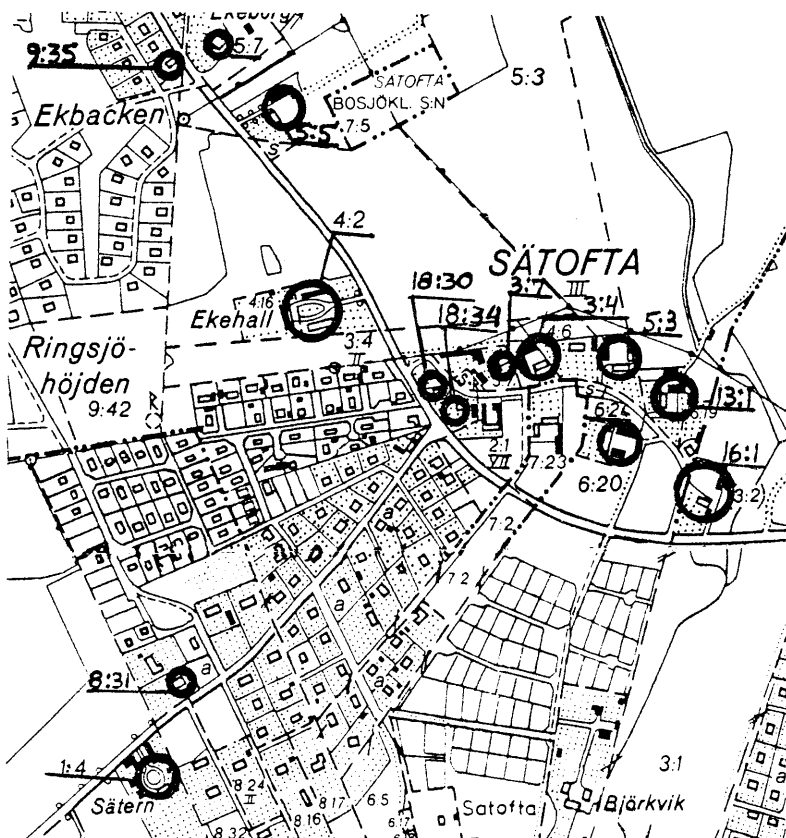

OMRÅDE NR 6 - SNOGERÖD MED OMNEJD

Området består av södra kommundelen upp till Ringsjöarna. Landskapskarak-
tären är skiftande med odlade och betade marker och lövträdgångar. Vid sjön
utbreder sig låglänta strandängar. Längst i söder går Bråån med djupa ravi-
ner och bokskogsklädda sluttningar. Dess dalgångar tillhör en äldre land-
skapstyp med betesmarker och stengärdesgårdar. I Pinedalen ligger Kungs-
källan, enligt tradition en medeltida offerkälla. Dalgången vid Rövarekulan
har troligen varit tillhåll för snapphanar. Här finns en stenvalvsbro från
1870 i tre spann som visar landsvägens äldre sträckning. Byarna i området
är alla, förutom Snogeröd, gamla bondbyar som blivit mer eller mindre ut-
glesade genom skiftet.

Rolsberga söder om E66 ligger utmed den gamla bygatan. Ursprungligen
fanns här 13 gårdar. Genomsnittsstorleken var i Skåne 10 gårdar per by.
Byn har två bebyggelseområden, dels själva bykärnan med ett flertal gårdar,
dels en mindre förtätning av hus längre österut runt ett gammalt vägkors
med Hejdeholmsallén i söder och Pinedalen i norr. I bykärnan ligger även
bygdens första skola, en välbevarad gård med byggnader från slutet av
1800-talet. Gården tillhör troligen det ursprungliga byggnadsbeståndet i
Rolsberga och har mycket gamla anor.

Gudmuntorps kyrkby, belägen utmed den gamla landsvägen, har kvar en del
gamla gårdsplatser, även om byggnadsbeståndet är förnyat och ändrat. Öster
om byn ligger den naturskyddade Pinedalen. Kyrkan byggdes om i mitten av
1800-talet och endast smärre partier återstår av den medeltida anläggningen.
I Gudmuntorp bevaras den traditionella bilden av sockencentrum där kyrka
och skola ligger i nära anslutning till varandra. Skolhuset och lärarbosta-
den med sina ljusputsade fasader är stilrena och välbevarade exempel på
20-talsklassicism. Utanför själva kyrkbyn ligger några tidstypiska gårdar
från slutet av 1800-talet med bevarad karaktär.

Norr om Gudmuntorp utmed riksväg 23 ligger Snogeröd, ett samhälle som
växte till i och med järnvägens framdragning genom bygden. År 1897 invig-
des linjen Eslöv-Hörby med stationer bl a i Snogeröd och Fogdarp. Bebyggel-
sen i den äldsta delen av Snogeröd är i huvudsak från 1920-talet. Nyare
bostadsområden har kommit till söder härom.

Äldre herrgårdar i området är Pugerup och Fogdarp som stammar från 1600-
talets första hälft. Orupsgården, Hejdeholm och Sassarpsgården är tre
gamla gårdskomplex med väl bevarad gårdsmiljö. Gårdarnas mangårdsbyggnad-
er var utsatta för eldsvåda; Hejdeholms och Sassarps gårdar på 1890-talet
och Orupsgården år 1919. Samtliga hus återuppbyggdes dock. Klinta gård
har ett fritt läge mellan riksväg 23 och Ringsjön. Genom gårdens plan
och äldre byggnadsbestånd, varav den vitputsade huvudbyggnaden uppfördes
1846, bevaras särdragen för 1800-talets mindre herrgårdsanläggningar.
Norr om Klinta gård ligger Bosjöklusters prästgård, uppförd på 1830-talet.
Alltsedan 1500-talet har socknens prästgård varit belägen på denna plats.

● = Inventerade fastigheter
i Snogeröds by

Skala 1:10 000

N

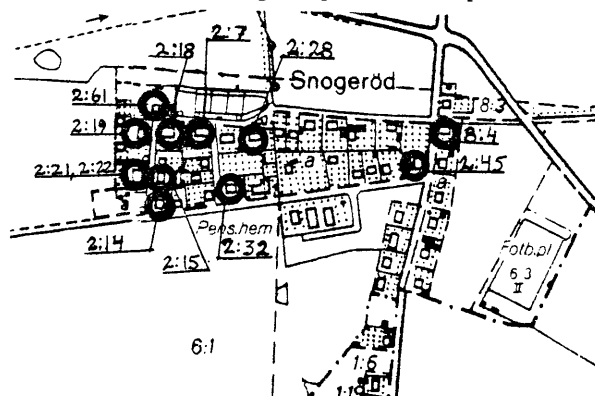

FÖRTECKNING ÖVER INVENTERADE FASTIGHETER UTANFÖR HÖÖRS TÄTORT

<u>Fastighetsbeteckning</u>	<u>Fastighetsadress</u>	<u>Område</u>
Adjunkten 1	Gunnarp	3
Adjunkten 2	Gunnarp	3
Adjunkten 3	Gunnarp	3
Adjunkten 4	Gunnarp	3
Ageröd 1:29	Ageröds gård	4
Allarp 1:7	Äsperöd	4
Allarp 1:7	Allarp	4
Biskopen 5	Korsaröd	3
Biskopen 6	Korsaröd	3
Boarp 1:4	Boarp	2
Borgen 26	Gunnarp	3
Borgen 28	Gunnarp	3
Bosjökloster 1:12	Sättoftavägen 5	5
Bosjökloster 1:24 (se sid 127)	Orup	5
Bosjökloster 1:33	Stanstorp	5
Bosjökloster 1:37	Stanstorps gård	5
Bosjökloster 1:49	Gamla Orup	5
Bosjökloster 1:100	Karl Johans väg	5
Bosjökloster 1:593 (se sid 127)	Bosjöklosters slott	5
Bosjökloster 1:704	Orup	5
Brännestad 1:4	Brännestad	4
Böstofta 1:8	Böstofta	6
Böstofta 20:1	Böstofta	6
Eken 16	Gunnarp	3
Eken 22	Gunnarp	3
Ella 1:3	Ella	3
Ella 10:1	Ella	3
Finnhult 1:5	Solberga gård	6
Finnhult 1:13	Finnhult	6
Fogdarp 4:19	Pilafästan	6
Fogdarp 4:19	Fogdarpsgården	6
Fogdarp 9:27	Elisefarm	6
Fogdaröd 2:21 (se sid 90)	Höör	5
Fogdaröd 4:31	Lindbacken	5
Fogdaröd 7:6	Dalen	5
Fogdaröd 7:10	Fogdaröd	5
Fogdaröd 7:12	Fogdaröd	5
Gudmuntorp 6:6	Gudmuntorp	6
Gudmuntorp 6:8	Gudmuntorp skola	6
Gudmuntorp 7:19	Knästorp	6
Gudmuntorp 10:1	Eketorp	6
Gudmuntorp 10:2	Liljetorp	6
Gudmuntorp 12:4	Pinedalen	6
Gunnarp 1:15	Ella	3
Gunnarp 3:14	Ella	3
Gunnarp 3:15	Gunnarp	3
Gunnarp 6:7	Gunnarp	3
Gunnarp 7:4	Gunnarp	3
Gunnarp 7:35	Gunnarpsgården	3
Gunnarp 8:37	Gunnarp	3
Gunnarp 8:116	Gunnarp	3
Gunnarp 8:181	Gunnarp	3

<u>Fastighetsbeteckning</u>	<u>Fastighetsadress</u>	<u>Område</u>
Hallaröd 1:3,2:2	Hallaröd	4
Hallaröd 1:10	Hallaröd	4
Hallaröd 2:4	Hallaröd	4
Hallaröd 2:14	Hallaröd	4
Hallaröd 3:2	Hallaröd	4
Hallaröd 4:4	Hallaröd	4
Hallaröd 4:6	Hallaröd	4
Hallaröd 5:11	Hallaröd	4
Hallaröd 7:1	Hallaröd	4
Harven 9	Korsaröd	3
Holma 1:5 (se sid 127)	Holmahemmet	4
Holma 1:89	Lilla Holma	4
Hänninge 2:8	Hänninge	5
Hänninge 2:32	Hänninge	5
Hänninge 3:1	Hänninge Boställe	5
Hänninge 5:5	Hänninge	5
Hänninge 8:11	Hänninge	5
Hultarp, Södra 1:2,3:21	Södra Hultarp	4
Hultarp, Södra 1:15	Södra Hultarp	4
Hultarp, Södra 3:7	Södra Hultarp	4
Håkantorp 1:2	Klinta gård	6
Hädensjö 1:17	Hädensjö	3
Hädensjö 1:23	Hädensjö	3
Höör 10:12	Höör	5
Jonstorp 1:2	Hallaröd	4
Jonstorp 1:3	Hallaröd	4
Jonstorp 1:5	Hallaröd	4
Jonstorp 1:7	Hallaröd	4
Jularp 1:1	Jularps gård	4
Jularp 3:17	Jularp	4
Jularp 4:26	Jularp	4
Järahus 1:1	Västra Nyrup	4
Komministern 26	Gunnarp	3
Korsaröd 2:191	Korsaröd	3
Korsaröd 18:1	Korsarödsgården	3
Kulleberga 6:4	Kulleberga	6
Kusken 10	Korsaröd	3
Källan 11	Korsaröd	3
Lillasäte 1:2	Lillasäte	5
Lillasäte 1:3	Lillasäte	5
Lillasäte 3:2	Lillasäte	5
Lillasäte 4:28	Lillasäte	5
Lärkträdet 3	Gunnarp	3
Maglasäte 1:61	Maglasäte	5
Maglasäte 2:1	Maglasäte	5
Maglasäte 3:2	Maglasäte	5
Maglasäte 3:3	Maglasäte	5
Maglasäte 4:2	Maglasäte	5
Maglasäte 4:2	Maglasäte	5
Maglasäte 4:8	Maglasäte	5
Maglasäte 4:12	Maglasäte	5
Maglasäte 5:1	Maglasäte	5
Maglasäte 7:2	Maglasäte	5
Maglasäte 7:9	Maglasäte	5
Maglasäte 8:1	Maglasäte	5
Maglasäte 9:4	Maglasäte	5

<u>Fastighetsbeteckning</u>	<u>Fastighetsadress</u>	<u>Område</u>
Maglasäte 10:2	Maglasäte	5
Maglasäte 11:13	Maglasäte skola	5
Maglasäte 11:66	Maglasäte	5
Maglasäte 12:2	Maglasäte	5
Mariannelund 3:3	Löberöd	6
Missionären 1	Gunnarp	3
Missionären 2	Gunnarp	3
Munkarp 4:28	Munkarp	5
Munkarp 4:30	Munkarps skola	5
Munkarp 4:43	Munkarp	5
Munkarp 10:1	Munkarp	5
Norra Rörum: se Rörum Norra		
Nyrup, Västra 2:1	Västra Nyrups gård	4
Nyrup, Västra 2:3	Västra Nyrup	4
Nyrup, Östra 1:9	Hallaröd	4
Nyrup, Östra 1:18	Östra Nyrup	4
Ormanäs 1:26	Ormanäs	5
Ormanäs 2:16	Ormanäs	5
Ormanäs 3:2	Ormanäs	5
Ormanäs 3:9	Ormanäs	5
Ormanäs 3:10	Ormanäs	5
Ormanäs 4:7	Ormanäs	5
Ormanäs 4:86	Ormanäs	5
Ormanäs 4:93	Ormanäs	5
Ormanäs 4:100	Ormanäs	5
Orup 4:2	Orups gård	6
Pastorn 3	Gunnarp	3
Pugerup 1:2	Pugerups kvarn	6
Pugerup 1:16	Pugerup	6
Rolsberga 7:7	Hejdeholms gård	6
Rolsberga 9:7	Rolsberga	6
Rolsberga 10:7	Runehäll	6
Rugerup 1:30	Rugerup	4
Rugerup 1:37	Rugerup	4
Rönnen 3	Gunnarp	3
Rörum, Norra 1:1	Prästgården	2
Rörum, Norra 1:3	Norra Rörum	2
Rörum, Norra 1:5	Norra Rörum	2
Rörum, Norra 2:1	Norra Rörum	2
Rörum, Norra 4:11	Norra Rörum	2
Rörum, Norra 4:13	Norra Rörum	2
Rörum, Norra 7:17	Ljungarör	2
Rörum, Norra 8:4	Norra Rörum	2
Rörum, Norra 8:6	Norra Rörum	2
Rörum, Norra 8:7	Norra Rörum	2
Rörum, Norra 8:8	Norra Rörum	2
Rörum, Norra 8:16	Norra Rörum	2
Rörum, Norra 8:19	Norra Rörum	2
Rörum, Norra 8:50	Norra Rörum	2
Rörum, Norra 10:5	Norra Rörum	2
Rörum, Norra 10:10	Norra Rörum	2
Rörum, Norra 12:1,11:1	Norra Rörum	2
Rörum, Norra 17:1	Norra Rörum	2
Satsarp 1:45,1:46	Skogshult	6
Satsarp 1:64	Sassarps gård	6
Skrindan 5	Korsaröd	3
Skuddarp, Stora 1:24	Skuddarp	2
Södra Hultarp: se Hultarp Södra		

<u>Fastighetsbeteckning</u>	<u>Fastighetsadress</u>	<u>Område</u>
Skuddarp 2:23	Skuddarp	2
Skäran 7	Korsaröd	3
Skäran 8	Korsaröd	3
Smedjan 7	Gunnarp	3
Snogeröd 2:7	Snogeröd	6
Snogeröd 2:14	Snogeröd	6
Snogeröd 2:15	Snogeröd	6
Snogeröd 2:18	Snogeröd	6
Snogeröd 2:19	Snogeröd	6
Snogeröd 2:21,2:22	Snogeröd	6
Snogeröd 2:28	Snogeröd	6
Snogeröd 2:32	Snogeröd	6
Snogeröd 2:45	Snogeröd	6
Snogeröd 2:61	Snogeröd	6
Snogeröd 8:4	Snogeröd	6
Stanstorp 2:4	Fogdarp	6
Stanstorp 3:5	Fogdarp	6
Stenestad 1:1	Stenestad	2
Stenskogen 3:98	Höör	5
Stora Skuddarp: se Skuddarp Stora		
Stärkan 6	Gunnarp	3
Syrenen 4	Gunnarp	3
Syrenen 5	Gunnarp	3
Sätofta 1:4	Thestrup	5
Sätofta 1:39	Ljungstorp	5
Sätofta 2:101	Sätofta	5
Sätofta 3:4	Sätofta	5
Sätofta 3:7	Sätofta	5
Sätofta 4:2	Ekehall	5
Sätofta 5:3	Sätofta	5
Sätofta 5:5	Sätofta	5
Sätofta 5:7	Sätofta	5
Sätofta 6:24	Sätofta	5
Sätofta 8:31	Sätofta	5
Sätofta 9:35	Sätofta	5
Sätofta 13:1	Sätofta	5
Sätofta 16:1	Sätofta	5
Sätofta 18:30	Sätofta	5
Sätofta 18:34	Sätofta	5
Södra Munkarp 1:8	Södra Munkarp	6
Södra Munkarp 5:21	Göksholm	6
Sövröd 1:6	Sövrödsgården	5
Sövröd 15:2	Villa Margasro	5
Tjörnarp 1:1	Tjörnarp	3
Tjörnarp 1:5	Tjörnarps skola	3
Tjörnarp 2:1	Tjörnarp	3
Tjörnarp 2:2	Tjörnarp	3
Tjörnarp 3:4	Tjörnarp	3
Tjörnarp 3:13	Tjörnarp	3
Tjörnarp 3:17	Tjörnarp	3
Tjörnarp 3:24	Tjörnarp	3
Tockarp 1:13	Tockarp	4
Toftaröd 1:4	Toftaröd	2
Toftaröd 1:9	Rumperöd	2
Trumlan 2	Korsaröd	3
Vittseröd 1:2	Egevang	4
Vittseröd 3:5	Klingstorp	5

<u>Fastighetsbeteckning</u>	<u>Fastighetsadress</u>	<u>Område</u>
Vittseröd 6:1	Vittseröds gård	4
Vittseröd 6:1	Jägargården	4
Vittseröd 6:1	Kråkebo	4
Vittseröd 6:2	Uggleskrik	4
Vittseröd 6:3	Göingsvad	4
Våt seröd 1:4	Våt seröd	4
Våt seröd 1:8	Våt seröd	4
Våt seröd 1:10	Våt seröd	4
Västra Nyrup: se Nyrup Västra		
Yxnaholma 1:4	Yxnaholma	5
Yxnaholma 1:6	Yxnaholma	5
Yxnaholma 2:10	Yxnaholma	5
Ågerup 1:2	Ågerups säteri	2
Åkarp 1:13	Åkarpsgården	3
Åkarp 1:21	Åkarp	3
Åkersberg 2:2	Backa, Höör	5
Åskeröd 1:9	Åskeröd	2
Åskeröd 1:24 (se sid 76)	Boarpsgården	2
Äsperöd 1:11	Äsperöd	4
Äsperöd 2:5,3:5,2:6,3:6	Äsperöd	4
Äsperöd 2:11	Äsperöd	4
Östra Nyrup: se Nyrup Östra		

Tillägg - här ej inventerat (se sid 127)

Bosjökloster 1:24	Orupssanatoriet	5
Bosjökloster 1:593	Bosjöklosters slott	5
Holma 1:5	Holmahemmet	4

ADJUNKTEN 1 - Gunnarp
Klass.kat 1B

1½-plans vitputsat bostadshus från 1917, uppfört i tegel på betonggrund. Det valmade taket är täckt med svart korrugerad eternit. Under en period, fram till 1979, inrymde huset en lantaffär. Skyltfönster ändrades till nuvarande utseende 1978. En takkupa vetter mot gatan. Garage finns på tomten.

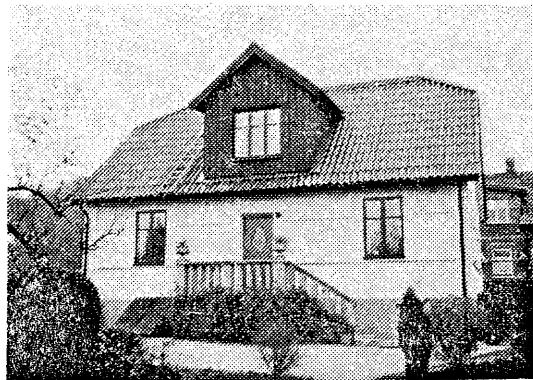

ADJUNKTEN 2 - Gunnarp
Klass.kat. 1B

1½-plans reveterat tegelhus på gråmålad betongsockel. Byggåret var 1925. Fasaderna är vitputsade och det brutna valmade taket är täckt med enkupigt rött tegel. En glasveranda mot gatan kläddes med vit kalksandsten 1967. Garage finns intill norra tomtgränsen.

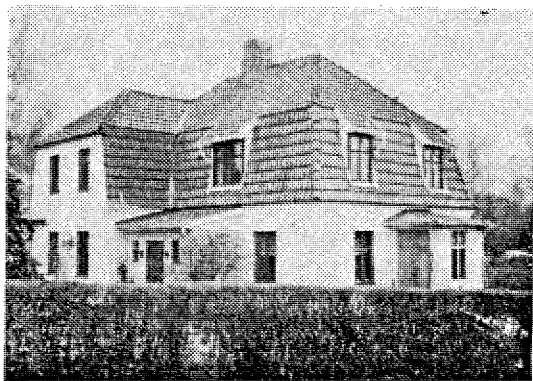

ADJUNKTEN 3 - Gunnarp
Klass.kat. 1B

1½-plans reveterat trähus på betonggrund från 1948. Fasaderna är vitputsade och sockeln mörkgrå. Sadel-taket är täckt med rött tvåkupigt tegel. En takkupa vetter mot gatan. Huset rymde förr en frisörsalong, som upphörde 1966.

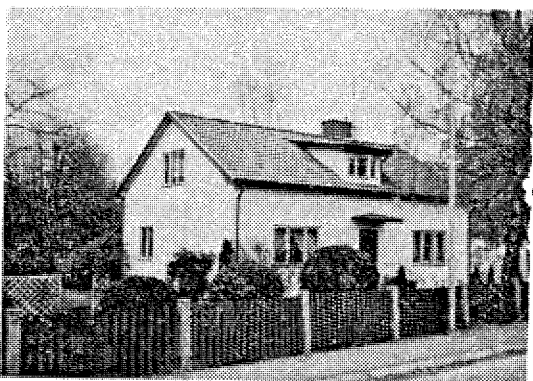

ADJUNKTEN 4 - Gunnarp
Klass.kat. 1B

1½-plans trähus på gråmålad betongsockel. Huset uppfördes 1925. Fasaderna är klädda med ljusgul lockpanel. Det brutna taket är täckt med papp. Uthus finns på tomten.

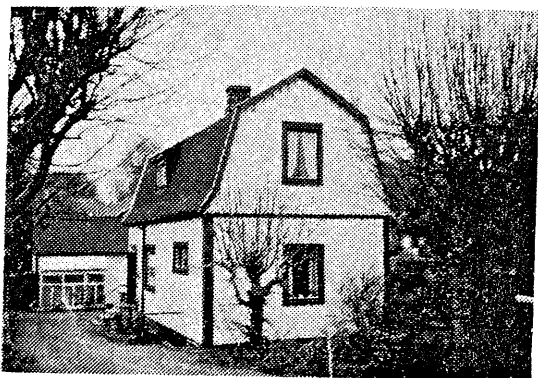

AGERÖD 1:29 - Ageröds Gård
Klass. kat. 1B

1½-plans bostadshus uppfört i tegel på betonggrund. Fasaderna är vitputsade, sadeltaket är valmat och täckt med tegel- och cementpannor. En frontespis finns över entrén och en mindre takkupa vetter mot trädgårdssidan. Gårdens stallbyggnad, helt i gråsten, byggdes 1778.

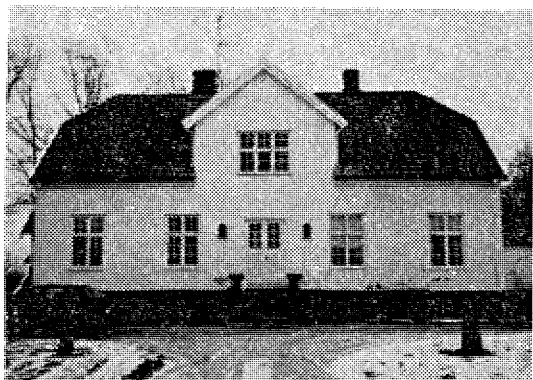

ALLARP 1:7 - Äsperöd
Klass.kat. 1B

Fd lantbruk. Husen står numera oboboda. Boningslängan är uppförd i trä på grund av huggen gråsten. Fasaderna är klädda med röd locklistpanel. Sadedeltaket är täckt med slät eternit. Uthusen består av en vinkelbyggnad, delvis uppförd i gråsten, samt en fristående loglänga i trä.



ALLARP 1:7 - Allarp
Klass.kat. 1B

Äldre gård med boningslänga i tegel på gråstensgrund och två gråstenslängor samt ett fd undantagshus med träkonstruktion. Samtliga byggnader har sadeltak täckta med eternit. Boningslängan har frontespis med en mindre takkupa på vardera sidan.



BISKOPEN 5 - Korsaröd
Klass.kat. 1B

1½-plans bostadshus med träkonstruktion på gråstensgrund, byggt 1927-28. Fasaderna kläddes med eternitplattor på 50-talet och mansardtaket är täckt med grå slät eternit. Huset fick nya fönster 1974, då även en altan tillbyggdes. Takkupa med balkong vetter mot gatan. Garage finns på tomten.

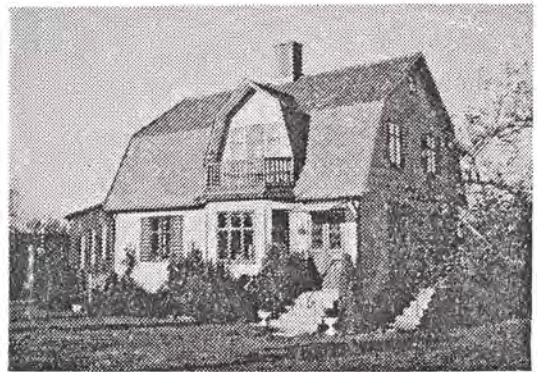

BISKOPEN 6 - Korsaröd
Klass.kat. 1B

1½-plans bostadshus från 1931. Huset är uppfört i tegel på betonggrund. Fasaderna är vitputsade och mansardtaket är täckt med slät röd eternit. En takkupa vetter mot Båtstigen. Åt väster finns en stor balkong över en utbyggnad på bottenvåningen. Garage finns på tomten.



BOARP 1:4 - Boarp
Klass.kat. 1B

Fritidshus, fd lantbruk från 1890-talet. Bostaden har träkonstruktion och gråstensgrund. Fasaderna är klädda med mörkbrun stående panel. Sadedeltaket är täckt med tegel. Uthusbyggnad från 1840-talet finns på tomten.



ÄSKERÖD 1:24
Klass.kat. 1B

Fd lantbruk, med gårdsbyggnad från första hälften av 1800-talet. Bostaden från 1890-talet är renoverad 1943. Huset har gråstensgrund och fasaderna är klädda med röd locklistpanel. Sadeltaket är täckt med tegel. På tomten intill har funnits ett hus från samma tid, vilket flyttades till Hörby museum.



BORGEN 26 - Gunnarp
Klass.kat. 1B

1½-plans bostadshus, uppfört i tegel ca 1900-06. Huset har gråstensgrund och fasaderna är vitputsade. En tillbyggnad med garage gjordes 1970.



BORGEN 28 - Gunnarp
Klass.kat. 1B

Bostadshus i två våningar av "funkistyp", uppfört 1940 i träkonstruktion. Grunden är gjuten och väggarna reveterade, vita. Det plana taket är täckt med papp.



BOSJÖKLOSTER 1:12 - Karlsholm
Klass.kat. 1B

Fd lantbruk, med bostadshus och stall från 1895, loge från 1906 och ytterligare en loge från senare datum. Byggnaderna är uppförda i trä på gråstensgrund. Fasaderna är klädda med röd panel. Sadeltaken är täckta med eternit.



BOSJÖKLOSTER 1:24 - Orupssanatoriet
(se sid 127)

BOSJÖKLOSTER 1:33 - Stanstorp
Klass.kat. 1B (del av)

Fd lantbruk, med tre av byggnaderna sammanbyggda till en U-form. Bostadshuset från 1790-talet är uppfört i korsvirke med röd timra. Grunden är av gråsten. Sadeltaket är täckt med tegel. Fd loge, byggd i gråsten och trä, har sadeltak täckt med eternit. En tillbyggnad i lättbetong är uppförd mellan bostaden och fd stallet.



BOSJÖKLOSTER 1:37 - Stanstorp
Klass.kat. 1B

Gården har tillhört Bosjöklosters gods. Byggnaderna förstördes genom eldsvåda 1904 och återuppbyggdes av Lave Beck-Friis på Bosjökloster. Fd stallets gråstensmurar stammar från 1700-talet. Bostaden är uppförd i tegel på gråstensgrund. Sadeltaket är täckt med tegel. Fd loge i trä på gråstensgrund finns. Fasaden är klädd med röd fjällpanel och sadeltaket är täckt med tegel. Nyare maskinhus och stall är uppförda bakom den gamla stallbyggnaden.



BOSJÖKLOSTER 1:49 - Orup
Klass.kat. 1B

Troligen fd skola, numera bostad i 1½-plan, byggd på 1800-talet. Huset har träkonstruktion och gråstensgrund. Fasaderna är klädda med röd locklistpanel och taket är täckt med plåt.



BOSJÖKLOSTER 1:100 - Stanstorp
Klass.kat. 1B

Fd torp, numera fritidshus, uppfört i gråsten med delvis vitputsade fasader. Sadeltaket är täckt med tegel. Byggnaden ligger i vinkel med uthusdelen längs vägen.



BOSJÖKLOSTER 1:593 - Bosjöklosters slott
(se sid 127)

BOSJÖKLOSTER 1:704 - Orup
Klass.kat. 1B

Fd Orups skolor, två tegelbyggnader, varav den äldsta, folkskolan, är uppförd 1864. Den har vitputsade fasader och gråstensgrund. Sadeltaket är täckt med tegel, en trappstegsformad frontespis vetter mot trädgården. Fd småskolan är uppförd i röd tegel på gråstensgrund. Sadeltaket är täckt med betongpannor.



BRÄNNESTAD 1:4 - Stockamöllan
Klass.kat. 1B

Gammal kvarnsåg från okänt datum, byggd i trä på gråstensgrund. Sadeltaket är täckt med vass från Ringsjön. Takdelen över vattenhjulet är täckt med råghalm.



BÖSTOFTA 1:8 - Böstofta
Klass.kat. 1B

Fd lantbruk, med urspr läge vid Löberödsvägen, öster om Böstofta 20:1. Husen brann ner 1869. Byggnaderna återuppfördes 1870 på nuvarande plats. Husen har korsvirkeskonstruktion med tegel och lerstensfyllning. Grunden är av gråsten. Sadeltaken är täckta med eternit.

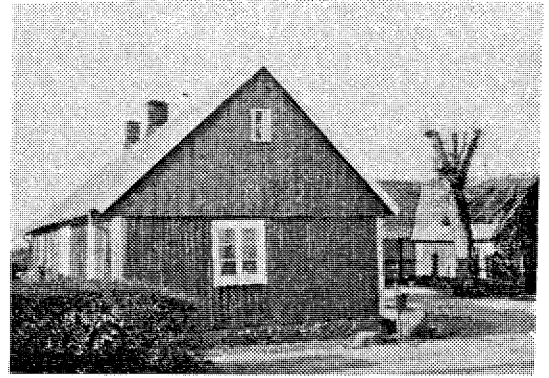

BÖSTOFTA 20:1 - Böstofta
Klass.kat. 1B

Gården är från 1850-talet och har tegelbyggnader på gråstensgrund. Sadeltaken är täckta med eternit. Bostadens fasader är putsade i ljusgrönt. Renoveringar har gjorts fortlöpande. Garaget med tvättstuga och förråd var urspr sammanbyggt med bostaden.



EKEN 16 - Gunnarp
Klass.kat. 1B

Tvåvånings tegelhus på betonggrund, byggt 1880. Huset inrymmer fyra lägenheter. Fasaderna är putsade, ljus grågula och sockeln är mörkgrå. Taket är täckt med rött tvåkupigt tegel. Huset fick nya fönster på 1940-talet och fasaderna målades om 1974. I källarlocalerna var förr post och jordbrukskassa inrymda.

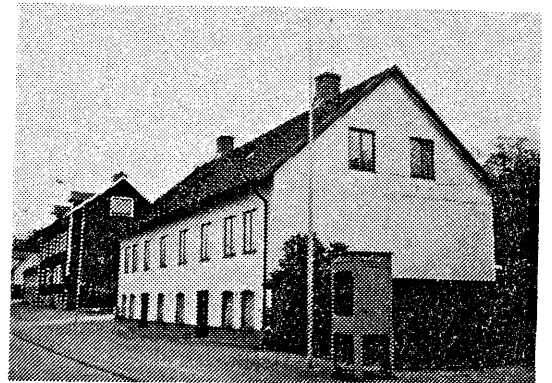

EKEN 22 - Gunnarp
Klass.kat. 1B

1½-plans vinkelbyggt tegelhus på gråstensgrund, trol från 1920-30-talet. Sadeltaket är täckt med slät grå eternit. En takkupa med balkong vetter mot gatan. Uthus av äldre datum, innehållande garage och förråd, finns på tomten.



ELLA 1:3 - Lokagården
Klass.kat. 1B

Gården brann ner 1918. En ny bostad uppfördes med delvis nya uthus. Logen i skiftesverk är från tiden före branden. Bostaden har tegelkonstruktion och gråstensgrund. Sadeltaket är täckt med enkupigt tegel. En takkupa finns i söder och en frontespis i norr. På gårdens ägor finns en gammal allmänning med traktens brydestuga.

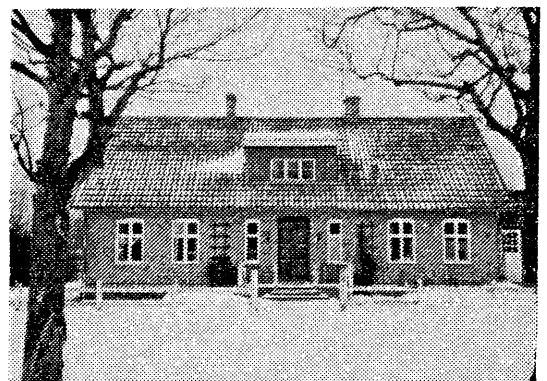

ELLA 10:1 - Ella
Klass.kat. 1B

Fd soldattorp, numera fritidshus, från 1800-talet. Huset har gråstensgrund. Väggarna är av sk båle (skiftesverk). Fasaderna är klädda med vita sidiplattor och sadeltaket är täckt med eternit.



FINNHULT 1:5 - Solberga gård
Klass.kat. 1B

Gården är från sekelskiftet, byggd i tegel på gråstensgrund. Bostaden har delvis fått nya fönster och fönsterhålen är minskade med två tegelskift. På västra gaveln är insatt en ytterdörr och nya fönster på gavelröstet. Sadeltaket är täckt med enkupigt tegel.

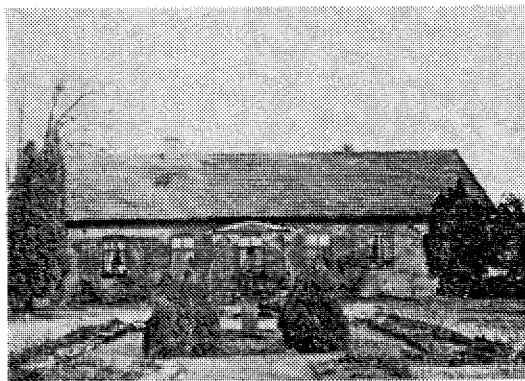

FINNHULT 1:13 - Finnhult
Klass.kat. 1B

Gården är från 1890-talet. Byggnaderna har uppförts i tegel på gråstensgrund. Ekonomibyggnaderna är sammanbyggda i U-form. De har sk Bruniusgavlar. Sadeltaken lades om 1980 och täcktes med eternit. Bostadens fasad i söder är vitputsad, men i övrigt av röd tegel med vita fönster- och dörr-omfattningar. Sadeltaket är täckt med enkupigt tegel. Frontespis finns i söder, mot landsvägen.



FOGDARP 4:19 - Pilafästan
Klass.kat. 1B

Bostad och stall är från 1890-talet och uppförda i tegel på gråstensgrund. Bostaden har takkupa med balkong åt norr. Sadeltaket är täckt med röd plåt. Ytterligare tre gårdslängor av yngre datum finns.

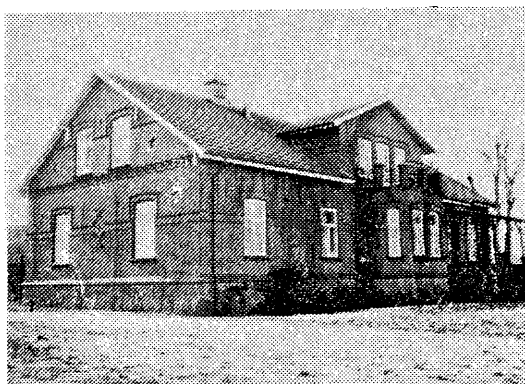

FOGDARP 4:19 - Fogdarps gård
Klass.kat. 1B

Bostaden är byggd i två etapper. Den äldre delen från 1700-talet har korsvirkeskonstruktion och gråstensgrund. Fasaderna är putsade i grönt. Den nyare delen renoverades 1935 och är en tegelbyggnad med gråstensgrund. Fasaderna är vitputsade och sadeltaket är täckt med betongpannor. På andra sidan vägen finns tillhörande stallbyggnader av nyare datum.

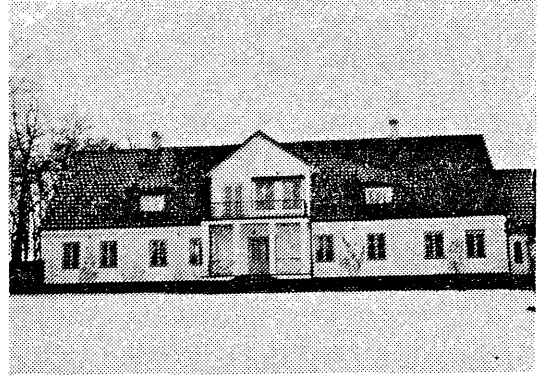

FOGDARP 9:27 - Elisefarm
Klass.kat. 1B

Bostaden och två gårdslängor är uppförda omkring 1850. De har tegelkonstruktion och gråstensgrund. Fasaderna är vitputsade. Byggnaderna har sadeltak; bostadens är täckt med svart tegel och gårdslängornas med eternit. En renovering av längorna gjordes 1919. Ytterligare två bostäder hör till gården, varav den ena är samtida med huvudbyggnaden. Husen har vitputsade fasader och sadeltaken är täckta med enkupigt tegel.



FOGDARÖD 2:21 (se sid 90)

FOGDARÖD 4:31 - Höör
Klass.kat 1B

Bostadshus från slutet av 1920-talet, uppfört i tegel på gjuten grund. Fasaderna är vitputsade och sadeltaket är täckt med enkupigt tegel och svart plåt.

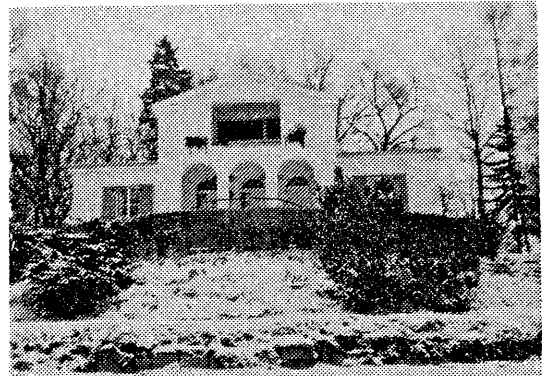

FOGDARÖD 7:6 - Dalen
Klass.kat. 1B

Större fritidshus, uppfört i trä på gråstensgrund år 1908. Fasaderna är klädda med vit lockpanel, mansardtaket är täckt med tegel. Två uthus på tomten är samtida.

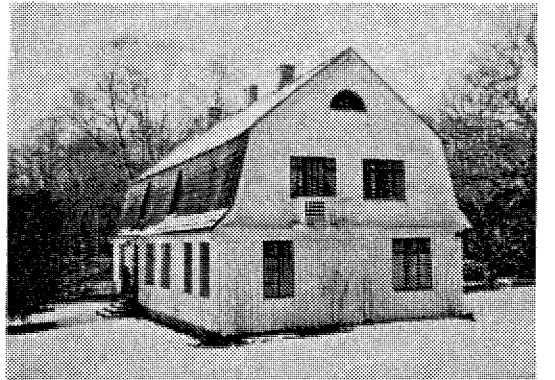

FOGDARÖD 7:10 - Liden
Klass.kat. 1B

1½-plans bostadshus, uppfört 1911 i tegel och trä på gråstensgrund. Fasaderna är putsade i vitt. Sadel-taket är brutet och täckt med enkupigt tegel.



FOGDARÖD 7:12 - Höör
Klass.kat. 1B

1½-plans bostadshus från 1918, uppfört i tegel och korsvirke på gråstensgrund. Fasaderna är vitputsade med gördellist och hörn i rött tegel. Sadeltaket är täckt med slät eternit.

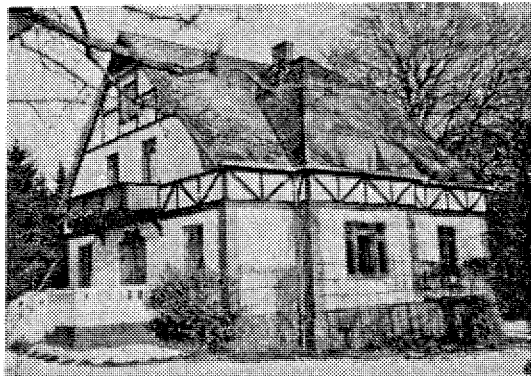

GUDMUNTORP 6:6 - Gudmuntorp
Klass.kat. 1B

Gården är från 1892, stall med loge byggdes om efter brand 1915. Bostadshuset är uppfört i tegel på gråstensgrund. Fasaderna är putsade i ljusgrått och sadeltaket är täckt med tegel. En frontespis finns över entrén. Huset användes som kommundgård 1892-1913.

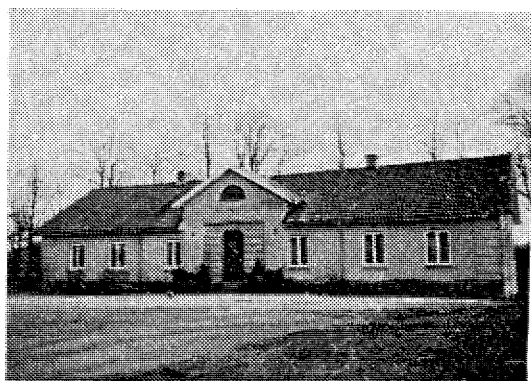

GUDMUNTORP 6:8 - Gudmuntorp skola
Klass.kat. 1B

Skola med lärarbostad, uppförda i tegel 1929. Fasaderna är putsade i gulgrått med rusticerade vita hörn socklarna är av putsad gråsten. Sadeltaken är täckta med tegel. Frontespiser finns på båda byggnaderna, dessutom en takkupa på lärarbostaden. Skolpaviljonger, gymnastik- och slöjdbyggnad har tillkommit senare. Ett förråd av äldre typ finns i anslutning till de ursprungliga skolbyggnaderna. (2 foto)

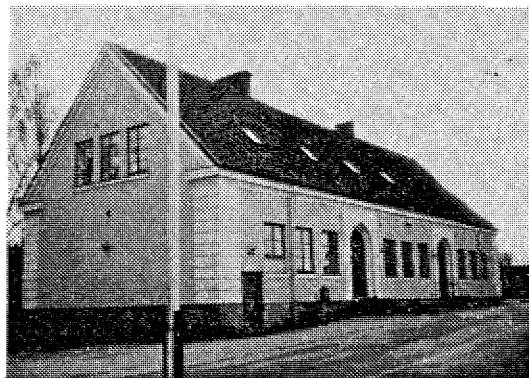

GUDMUNTORP 7:19 - Knästorp
Klass.kat. 1B

Lantbruk med byggnader från 1898, uppförda i tegel på gråstensgrund. Bostaden är byggd i 1½-plan. En glasveranda vetter mot trädgården. Sadeltaket är täckt med slät eternit. Logdelen, i vinkel med stallet, är byggd 1868.

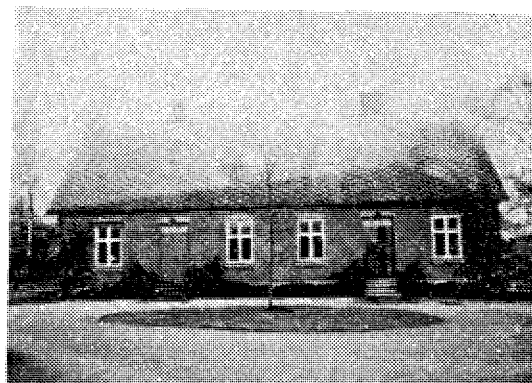

GUDMUNTORP 10:1 - Eketorp
Klass.kat. 1B

Gård från 1870-talet med byggnader i huvudsak uppförda i tegel på gråstensgrund. Bostaden i 1½-plan har vitputsade fasader och frontespis mot trädgårds-sidan. Samtliga byggnader har sadeltak täckta med eternit.

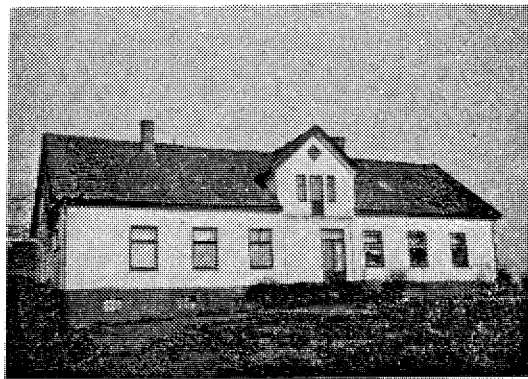

GUDMUNTORP 10:2 - Liljetorp
Klass.kat. 1B

Köpehandlingar på gården lär, enl vissa uppgifter, finnas från slutet av 1600-talet. 1½-plans bostad är uppförd i tegel. Sadeltaket är täckt med tegel. En frontespis vetter mot vägen. Uthusen har korsvirkeskonstruktion och gråstensgrund. Sadeltaken är täckta med eternit. Traktens första skola var inrymd här.



GUDMUNTORP 12:4 - Pinedalen
Klass.kat. 1B

1½-plans bostadshus i korsvirke med tegelfyllning. Grunden är av gråsten. Sadeltaket är täckt med tegel. Huset har frontespis i norr. En stallbyggnad, samtida med bostaden och av samma konstruktion, finns på tomten. Garagebyggnad, inbyggd i sluttningen, är av nyare datum.

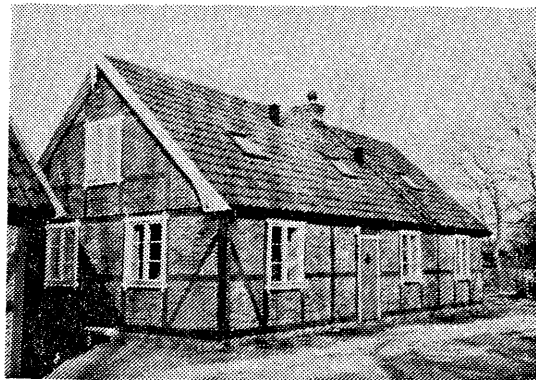

GUNNARP 1:15 - Ella
Klass.kat. 1B

Envånings bostadshus, uppfört trol 1880-1900. Huset har gråstensgrund och är klätt med rödmålad, ribbad masonit. Taket är täckt med slät grå eternit. Uthus från samma tid finns på tomten.

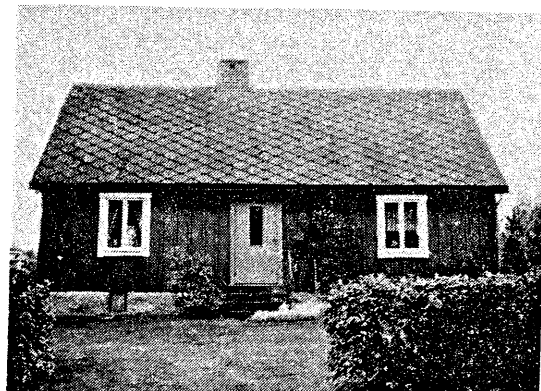

GUNNARP 3:14 - Ella
Klass.kat. 1B

Gatehus från 1880-talet, uppfört i trä på gråstensgrund. Fasaderna är klädda med rödmålad, ribbad masonit. Sadeltaket är täckt med rött tvåkupigt tegel. Huset innehöll tidigare två lägenheter och hade halm-tak. Uthus finns på tomten.

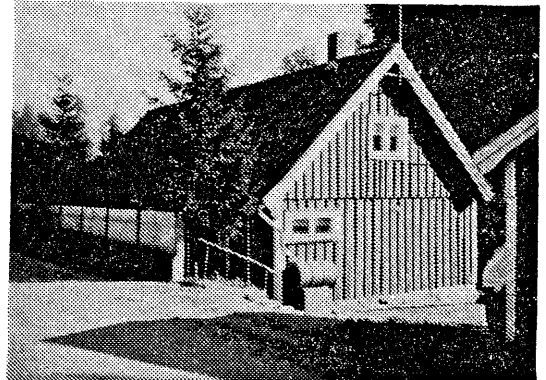

GUNNARP 3:15 - Gunnarp
Klass. kat 1B (del av)

Fd lantbruk med bostad från 1860, uppförd i korsvirke med tegelfyllning. Sadeltaket är täckt med cementpannor. Fasaderna var tidigare vitputsade, men korsvirket har på senare år frilagts. Garage med förråd uppfördes 1979 av material från ett annat äldre hus. Garagets takdel har byggts samman med bostaden. Även ett äldre uthus finns på tomten.

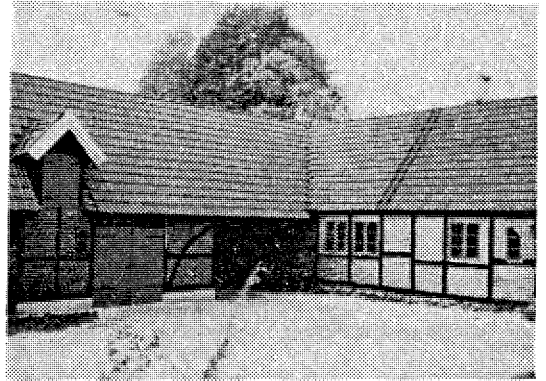

GUNNARP 6:7 - Gunnarp
Klass.kat. (under utredn.)

Byggnaderna tillhörde urspr Gunnarps tegelbruk. På 1890-talet byggdes en rektangulär gråstensugn, typ ringugn med 18 brännkammare och tegelklädda valvgångar. Varje kammare har en port mot utsidan av ugnen. Bruket sysselsatte som mest 35-40 man och var under 1900-talets första hälft, det största företaget i Tjörnarps. Efter kriget minskade produktionen och bruket lades ned efter en eldsvåda 1958. En 40 meter hög skorsten revs året därpå. Förutom ringugnen finns de gamla industribyggnaderna och en bostad på området. (2 foto)



GUNNARP 7:4 - Triangeln
Klass.kat. 1B

Enplans bostadshus från 1850-talet, uppfört i träkonstruktion på gråstensgrund. Fasaderna är klädda med röd locklistpanel. Sadeltaget är täckt med rött tvåkupigt tegel. Två uthus finns på tomten.



GUNNARP 7:35 - Gunnarpsgården
Klass.kat. 1B

Bostaden från 1840-talet är uppförd i tegel på gråstensgrund. Fasaderna är vitputsade och prydda med gesimser. Gavelröstena är utsmyckade med rundbågsfriser. En frontespis med trappstegsgavlar vetter mot Landsvägen. En stor takkupa och två mindre finns på trädgårdssidan. Sadeltaget är täckt med enkupigt rött tegel. Av gårdens övriga byggnader återstår en delvis riven förrådsbyggnad, ett höns hus och en sk punschveranda. Förrådsbyggnadens ena långsida står kvar som mur i tomtgränsen österut.



GUNNARP 8:37 - Gunnarp
Klass.kat. 1B

1½-plans tegelhus på gråstensgrund från slutet av 1800-talet, byggt som affär och bostad. Huset är uppfört i två etapper, delen mot Häglinge vägen byggdes först. Den rödbruna tegelfasaden har dekorativa infällningar av gul tegel. Sadeltaget är täckt med rött tvåkupigt tegel. Magasinet byggdes 1944.



GUNNARP 8:116 - Gunnarp
Klass.kat. 1B

1½-plans bostadshus från 1928, uppfört i ekträ på betonggrund. Fasaderna är putsade, ljusgula och östra gavelröset är klätt med brun locklistpanel. Sadeltaket är täckt med rött enkupigt tegel. Stor takkupa vetter mot järnvägen, en mindre finns på andra sidan. Vid infarten står en annexbyggnad med träkonstruktion på betonggrund. Den är klädd med röd locklistpanel. Taket är täckt med rött enkupigt tegel.



GUNNARP 8:181 - Gunnarp
Klass.kat. 1B

1½-plans bostadshus från 1906, uppfört i tegel på betonggrund. Fasaderna är vitputsade med rusticerade hörn. Sadeltaket är täckt med grå slät eternit. Glasverandan inbyggdes 1945. Här fanns mejeri under åren 1920-25.



HALLARÖD 1:3,2:2
Klass.kat. 1B

Lantbruk med bostad i tegel, byggt 1872. Gårdslängor i gråsten finns från 1848. Nyare stall byggdes 1937.

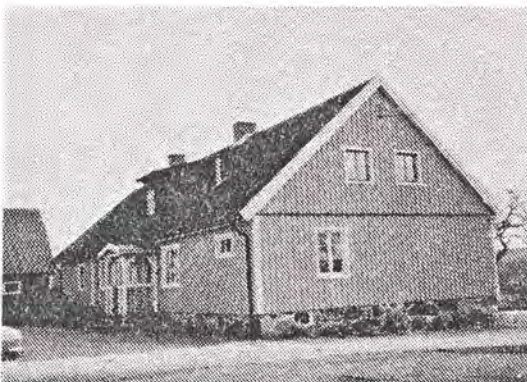

HALLARÖD 1:10
Klass.kat. 1B

Lantbruk, med bostaden uppförd i lersten 1899. Grunden är av gråsten och fasaderna är klädda med gul lockpanel. Sadeltaket är täckt med enkupigt tegel. Ett stall i gråsten är byggt 1793. En loge är ombyggd till höns hus 1982. Ytterligare ett mindre gråstenshus finns på tomten.



HALLARÖD 2:4
Klass.kat. 1B

Affär och bostad, uppförd 1924 i trä på gjuten grund. Fasaderna är klädda med grå sidiplattor. Sadeltaket är täckt med eternit. Takkupa med balkong finns överinbyggd veranda. Byggnaden ligger nära den plats där Hallaröds första affär en gång låg.

HALLARÖD 2:14
Klass.kat. 1B

1½-plans bostadshus från 1907, uppfört i tegel på gråstensgrund. Sadeltaket är täckt med rödmålad plåt. Veranda med snickarglädje vetter mot vägen. Uthus finns på tomten.

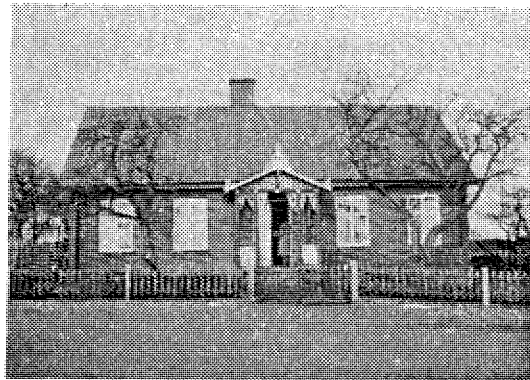

HALLARÖD 3:2
Klass.kat. 1B

Lantbruk med bostad i tegel på gråstensgrund, uppförd 1860. Sadeltaket blev omlagt med plåt 1975. Fönster är utbytta efter hand 1964-84, men fönsterhålen är urspr. Två stora gårdslängor i gråsten och skiftesverk flankerar bostaden. Ytterligare två mindre uthus finns.



HALLARÖD 4:4
Klass.kat. 1B

Fritidshus, fd permanentbostad från 1813, trol uppfört i korsvirke på gråstensgrund. Fasaderna är klädda med röd locklistpanel och sadeltaket är täckt med papp.

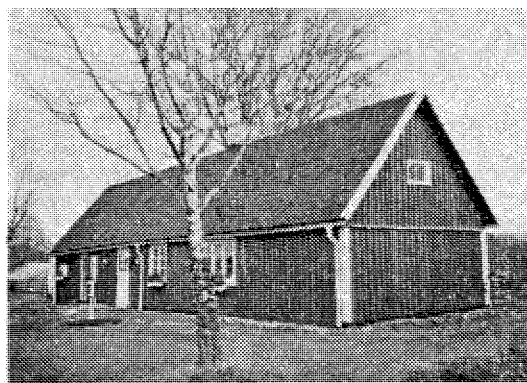

HALLARÖD 4:6
Klass.kat. 1B

Fd permanentbostad med två lägenheter, från 1800-talets senare hälft, uppförd i trä och lersten. Grunden är av gråsten. Fasaderna är klädda med röd locklistpanel och sadeltaket är täckt med eternit.

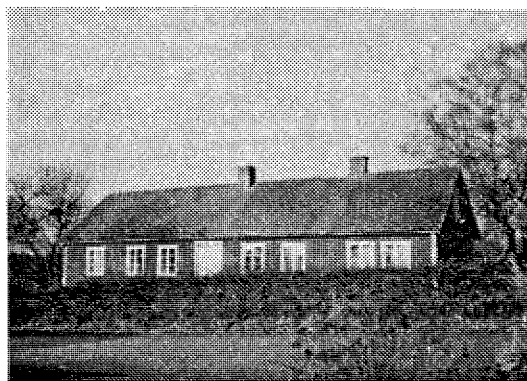

HALLARÖD 5:11
Klass.kat. 1B

Fd skola, numera samlingslokal, uppförd i tegel på gråstensgrund. Gavelröstena är utsmyckade med utkragad tegelsten. Sadeltaket är täckt med eternit. Uthus trol samtida med skolbyggnaden finns på tomten.

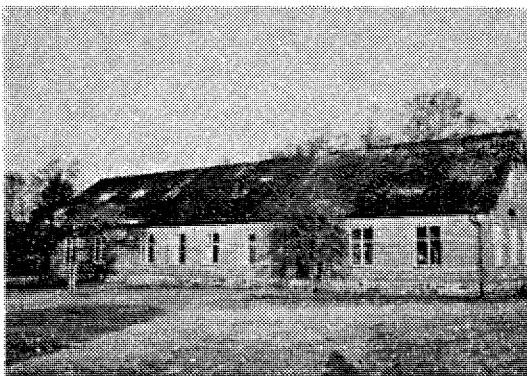

HALLARÖD 7:1 - Smedjan
Klass.kat. 1B

1½-plans bostadshus från 1975, uppfört i trä och lersten på gråstensgrund. Fasaderna är klädda med ljusgrön locklistpanel. Sadeltaket är täckt med tegel. Ett fönsterhål har förstorats åt norr. Byns smedja ligger på tomten.

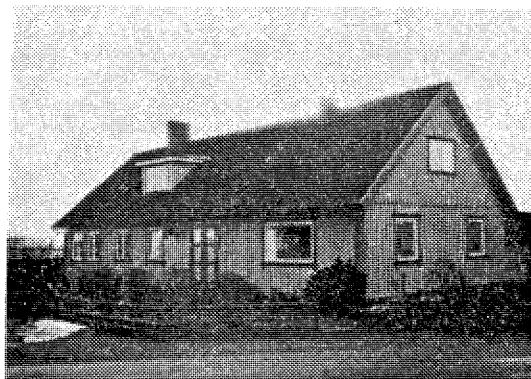

HARVEN 9 - Korsaröd
Klass.kat. 1B

1½-plans vitputsat tegelhus på gråstensgrund, byggt 1917. Sadeltaket är täckt med slät grå eternit. Ut-hus finns på tomten.

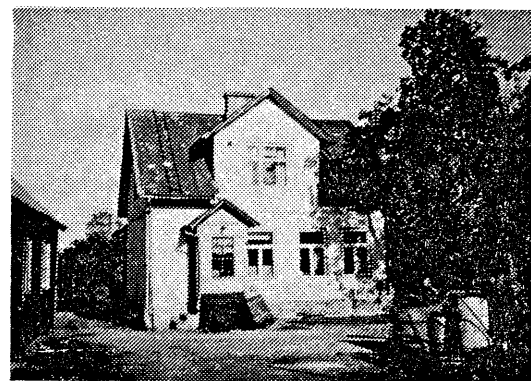

HOLMA 1:5 (se sid 127)

HOLMA 1:89 - Lilla Holma
Klass.kat. 1B

Ett f d lantbruk från 1840-talet, numera fritidshus. Bostaden är uppförd i träkonstruktion på gråstensgrund. Fasaderna är klädda med röd locklistpanel. Sadeltaket är täckt med tegel. Stall och loge i gråsten har sadeltak täckta med eternit.

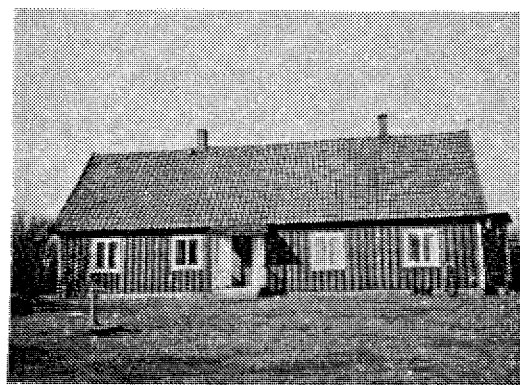

HÄNNINGE 2:8
Klass.kat. 1B

Gårdens bostadshus från 1906 är uppfört i trä med lersten på gråstensgrund. Fasaderna är klädda med gul locklistpanel. Sadeltaket är täckt med tegel. Stallbyggnad i gråsten och loge i trä, samt svinhus i tegel finns på tomten. Henninge 2:32, beläget vid andra sidan vägen, var urspr bostad till gården.



HÄNNINGE 2:32
Klass.kat. 1B

1½-plans bostadshus från 1800-talet, uppfört i korsvirke på gråstensgrund. Fasaderna är putsade i gult och sadeltaket är täckt med slät eternit. Huset var urspr bostad till Henninge 2:8.



HÄNNINGE 3:1 - Henninge Boställe
Klass.kat. 1B

Enl. arrendator är gården från 1700-talet, skänkt som förläning till en militär. I andra källor finner man att bostaden är från 1850-talet, stallen från 1840 och logen från 1861. Bostaden är uppförd i tegel. Stall och loge är gråstenslängor. Samtliga byggnader har sadeltak, bostadens täckt med tegel och längornas täckta med eternit.



HÄNNINGE 5:5
Klass.kat. 1B

Ett f d torp, numera fritidshus, byggt under senare hälften av 1700-talet i korsvirke och gråsten. Även grunden är av gråsten. Sadeltaket var täckt med halm fram till 1982, då det blev omgilt med vass.

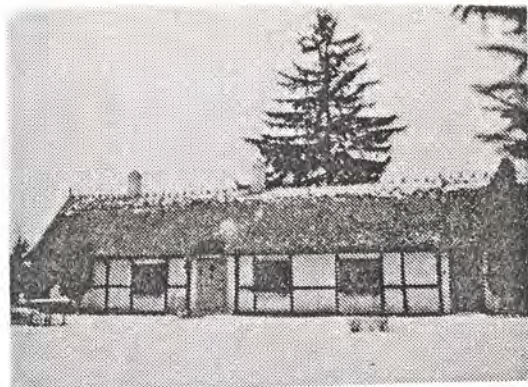

HÄNNINGE 8:11
Klass.kat. 1B

Ett fd lantbruk från 1770-talet, numera fritidshus. Gården är sammanbyggd i U-form och sadeltaken är täckta med vass. Den urspr bostadsdelen är uppförd i gråsten och korsvirke med tegelfyllning. Samma konstruktion finns även i uthusbyggnaderna, men här förekommer också skiftesverk. Den östra uthusbyggnaden är inredd till bostad.

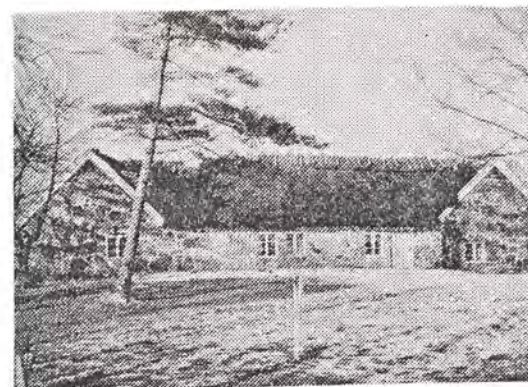

HULTARP, SÖDRA-1:2, 3:21
Klass.kat. 1B

Gården används idag endast som sk betesgård, byggnaderna utnyttjas ej. Bostaden är uppförd 1880 i tegel på gråstensgrund. Fasaderna är vitputsade och sadeltaket är täckt med eternit. Gårdslängorna är från slutet av 1880-talet.



HULTARP, SÖDRA - 1:15
Klass.kat. 1B

Efter brand 1869 byggdes gården åter upp. Bostaden är uppförd i tegel på gråstensgrund. Samtliga byggnader har sadeltak täckta med eternit. Uthuslängorna är sammanbyggda i U-form och uppförda i gråsten, utom en byggnad som är byggd i skiftesverk.



HULTARP, SÖDRA - 3:7
Klass.kat. 1B

Gårdens bostadshus är uppfört 1877 i tegel på gråstensgrund. Altanen på husets framsida byggdes 1983. Tidigare fanns här en veranda. Två gårdslängor i gråsten finns varav den ena har en inskription med året 1849. Samtliga byggnader har sadeltak täckta med eternit.

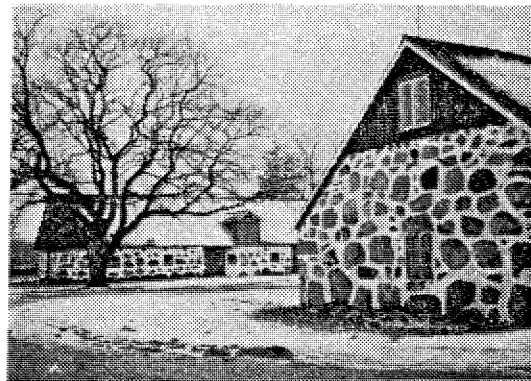

HÅKANTORP 1:2 - Klinta
Klass.kat. 1B

Fd herrgård, idag bedrivs här kurs- och internatverksamhet av Lunds Kyrkliga Samfällighet. Lantbruket är utarrenderat. Huvudbyggnad tillsammans med arbetarbostad, stall- och logglänga är uppförda på 1840-talet. Huvudbyggnaden i 2½-plan har tegelkonstruktion och gråstensgrund. Fasaden är vitputsad. Sadeltaket är täckt med enkupigt tegel. Arbetarbostaden av samma konstruktion, i ett plan, innehöll urspr fyra trerumslägenheter och en enrummare. På 1970-talet blev enrummaren utrymme för centralvärmepanna och en kyrksal tog en lägenhet i anspråk. Några ytterdörrar är också ändrade. Arrendatorbostaden i betongblock och tegel byggdes 1949. Fasaden är vitputsad och sadeltaket är täckt med enkupigt tegel. Den tillbyggdes 1983. Stall och logglängorna är uppförda i gråsten. (2 foto)

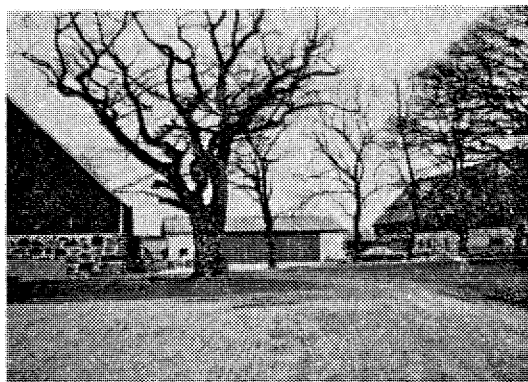
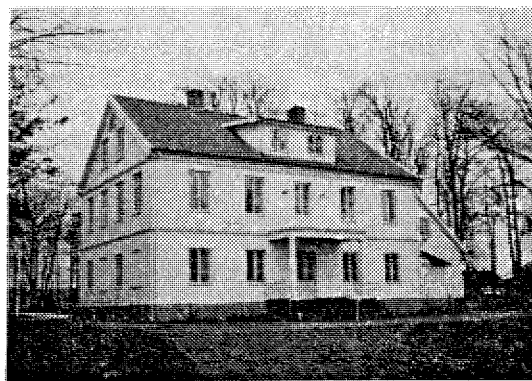

HÄDENSJÖ 1:17
Klass.kat. 1B

En fd fattigstuga, flyttad från Hädensjö, är numera fritidshus. Huset har gråstensgrund och fasaderna är klädda med röd locklistpanel. Sadeltaket är täckt med halm.



HÄDENSJÖ 1:23
Klass.kat. 1B

Gamla gårdsbyggnader där den äldsta är från 1646, ett fd bränneri, uppfört i gråsten. Stallet är en gråstenslänga från 1799 och logen med träkonstruktion är från 1821. Bostad och övr byggnader är betydligt yngre. Bostadslängan har träkonstruktion och gråstensgrund. Fasaderna är klädda med liggande beige panel och sadeltaket är täckt med slät eternit.



FOGDARÖD 2:21 - Höör
Klass.kat. 1B

1½-plans bostadshus, byggt 1916, ritat av ark. Liljenqvist, Malmö. Huset är uppfört i tegel på betonggrund. Fasaderna är vitputsade och utsmyckade med gesimser, sockeln grå. Mansard-taket är täckt med rött tvåkupigt tegel. Stor frontespis och två takkupor vetter åt väster och en kupa finns åt öster. På södra gaveln finns stor balkong över verandan på bottenvåningen. Uthus finns på tomten.

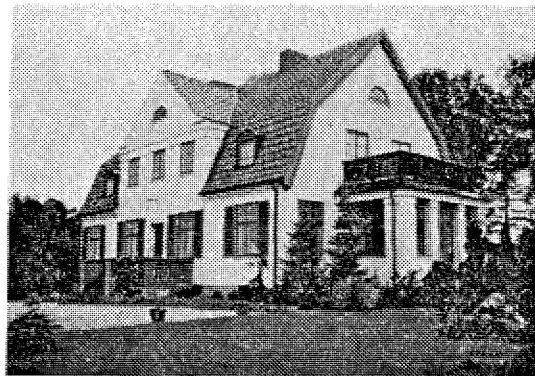

HÖÖR 10:12 - Höör
Klass.kat. 1B

1½-plans bostadshus, trol från 1920-30-talet. Huset är uppfört i tegel på gråstensgrund. Fasaderna är gulputsade. Sockeln består av fogade gråstensblock. Det valmade taket är täckt med rött tvåkupigt tegel. Uthus finns på tomten.



JONSTORP 1:2 - Hallaröd
Klass.kat. 1B

Fd permanentbostad från 1800-talet, numera fritidshus, uppfört i trä och lersten. Fasaderna är klädda med röd locklistpanel. Grunden är av gråsten. Sadel-taket är täckt med eternit.

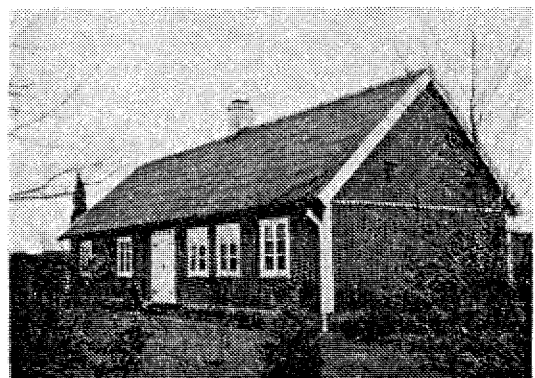

JONSTORP 1:3 - Hallaröd
Klass.kat. 1B

Fd permanentbostad från 1800-talet, numera fritidshus, uppförd med träkonstruktion på gråstensgrund. Sadel-taket är täckt med eternit.

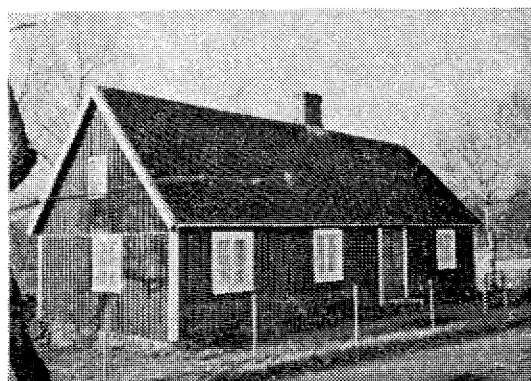

JONSTORP 1:5 - Hallaröd
Klass.kat. 1B

Fd permanentbostad från 1800-talet, numera fritidshus, trol med träkonstruktion. Fasaderna är klädda med röd locklistpanel. Grunden är av gråsten. Sadel-taket är täckt med betongpannor.

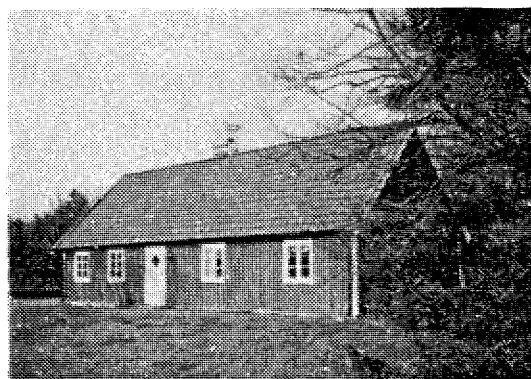

JONSTORP 1:7 - Hallaröd
Klass.kat. 1B

Huset är friköpt från Jonstorp 1930. Det fungerar idag som fritidshus. Konstruktionen är korsvirke med lersten på gråstensgrund. Fasaderna är klädda med röd locklistpanel. Sadeltaget är täckt med eternit.

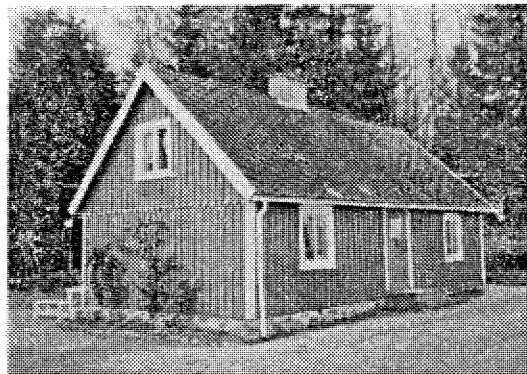

JULARP 1:1 - Jularps gård
Klass.kat. 1B

Gårdens byggnader går tillbaka till 1700-talet: ett stall i gråsten och skiftesverk, med sk båle. Bostaden är uppförd 1870 i tegel på gråstensgrund. Sadeltaget är täckt med tegel. Stall och loge är byggda 1947. Ytterligare ett mindre uthus finns, byggt på 1800-talet i korsvirke på gråstensgrund.

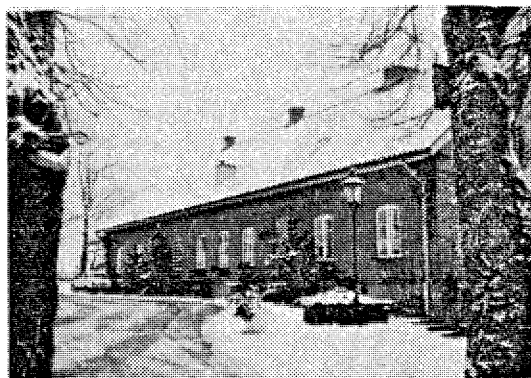

JULARP 3:17
Klass.kat. 1B

Fd torp från 1821, numera fritidshus. Konstruktionen är gråsten, trä och korsvirke. Grunden är gråsten. Sadeltaget är täckt med betongpannor. Huset restaurerades 1959.



JULARP 4:26
Klass.kat. 1B

Gården är uppförd 1875-76. Bostaden här träkonstruktion med lersten. Fasaderna är klädda med gul locklistpanel och sadeltaket är täckt med tegel. Stallängan är byggd i gråsten och logen i trä.

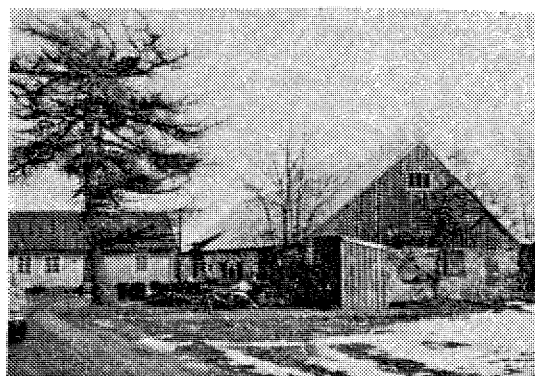

JÄRAHUS 1:1, Västra Nyrup
Klass.kat. 1B

Fd torp, trol från mitten av 1800-talet, utflyttat från Munkarps jär. Bostad och två uthus sammanbyggda i U-form är uppförda i trä med lersten och gråsten. Fasaderna är delvis klädda med röd locklistpanel. Taken blev omlagda 1950. Tidigare var det halmtak.

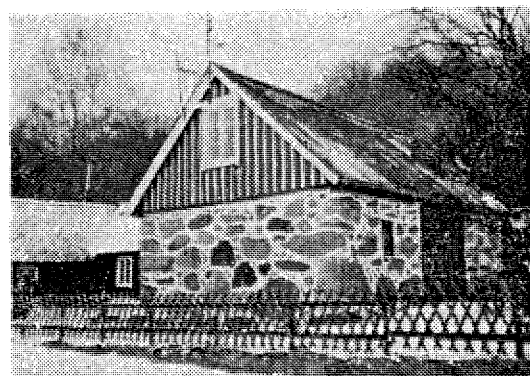

KOMMINISTERN 26 - Gunnarp
Klass.kat. 1B

Tvåvånings "funkishus", trol från 1940-talet. Huset är gråputsat och sockeln mörkare grå. Tälttaket är täckt med tvåkupigt tegel. Garaget är byggt 1966.

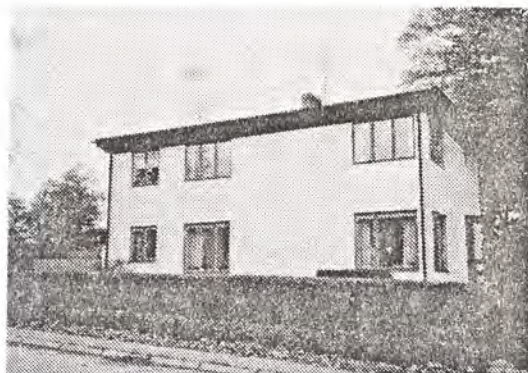

KORSARÖD 2:191 - Korsaröd
Klass.kat. 1B

Fd lantbruksbyggnader, numera rörledningsfirma. Bostaden är byggd 1936 och har träkonstruktion på gråstensgrund. Fasaderna är klädda med grå eternitplattor. Sadeltaket är täckt med tvåkupigt tegel. Fd stall med bostad är en lång gråstenslänga från 1793. Delen närmast bostaden är uppförd i trä och klädd med röd locklistpanel. Sadeltaket är täckt med grå korrugerad eternit. Ytterligare ett äldre uthus finns, med hög gråstensgrund och träkonstruktion. Fasaderna är klädda med röd locklistpanel och sadeltaket är täckt med grå korrugerad eternit. Huset är delvis tillbyggt.



KORSARÖD 18:1 - Korsarödsgården
Klass.kat. 1B

Lantbruksbyggnader med bostaden byggd 1830 och tre uthus från 1794. Bostaden är ett reveterat och vitputsat tegelhus på gråstensgrund. Sadeltaket har enkupigt tegel. Uthusen är uppförda i gråsten. Garage och magasin har sadeltak, täckta med enkupigt tegel. Den stora stallbyggnaden har brutet tak, täckt med grå korrugerad eternit. (2 foto)



KULLEBERGA 6:4
Klass.kat. 1B

Fd skola, numera bostadshus, uppförd 1931 i tegel på gråstensgrund. Fasaderna har utsmyckats med rusticerade band och utkragningar i tegel. Gavelröstena och en frontespis i norr har sk Brunius stil.

En samtida förrådsbyggnad, trol fd småskola, är uppförd i samma konstruktion som bostaden. Båda har sadeltak, täckta med enkupigt tegel.



KUSKEN 10 - Korsaröd
Klass.kat. 1B

Enplans reveterat tegelhus med inredd vind, byggt 1924 av byggmästare Karl Fröjd. Huset har gråmålad betongsockel.

Fasaderna är vitputsade och sadeltaket är täckt med röd korrugerad eternit. En takkupa vetter mot Landsvägen.



KÄLLAN 11 - Korsaröd
Klass.kat. 1B

1½-plans trähus på gråstensgrund, fd lantbruksbostad, senare bl a manufakturaffär. Fasaderna är klädda med mörkbrun locklistpanel och sadeltaket är täckt med grå korrugerad eternit. Blomsterrum tillbyggdes åt väster 1947. På tomten finns gäststuga på betonggrund, i övr av samma konstruktion och ytmaterial som bostaden. En gammal loge i trä på hög gråstensgrund ligger vid södra infarten. Väggarna är klädda med mörkbrun fjällpanel och taket är täckt med grå korrugerad eternit.



LILLASÄTE 1:2
Klass.kat. 1B

Gård i Lillasäte by. Bostaden är uppförd 1845 i gråsten. Fasaderna är vitputsade och sadeltaket är täckt med tegel. Stallet blev ombyggt 1888 efter brand.



LILLASÄTE 1:3
Klass.kat. 1B

Gård i Lillasäte by. Den låg urspr längre västerut. Bostaden uppfördes 1894 och var då undantagshus och något mindre än idag. Huset har trä med lersten i väggarna och fasaderna är klädda med gulvit locklistpanel. Sadeltaket är täckt med eternit. Två gamla gråstenslängor härstammar från den urspr gården.



LILLASÄTE 3:2
Klass.kat. 1B (del av)

Gård i Lillasäte by med bostad från 1895, uppförd i trä med lersten på gråstensgrund. Fasaderna är klädda med gulvit locklistpanel och sadeltaket är täckt med tegel. Fd loge i trä är från 1903 och stall med bostadsdel från 1932.



LILLASÄTE 4:28

Klass.kat. 1B

Gård i Lillasäte by, med bostaden från 1700-talet, uppförd i skiftesverk med lersten. Grunden är av gråsten. Sadel-taket är täckt med plåt. Logen är från 1895 och stallet från 1942.



LÄRKTRÄDET 3 - Gunnarp

Klass.kat. 1B

1½-plans bostadshus i trä på gråstensgrund. Huset är klätt med röd locklistpanel och sadeltaket är täckt med rött enkupigt tegel. Huset används numera som fritidsbostad. Mindre förrådsbyggnad finns på tomten.



MAGLASÄTE 1:61

Klass.kat. 1B

Fd lantbruk med endast bostadshuset bevarat, trol uppfört i slutet av 1700-talet. Konstruktionen är skiftesverk och grunden gråsten. Fasaderna är klädda med röd locklistpanel och sadeltaket är täckt med eternit.



MAGLASÄTE 2:1

Klass.kat. 1B

Lantbruk med bostadshus från 1818 i skiftesverk på gråstensgrund. Fasaden är delvis klädd med röd locklistpanel. Förråd, loge och mindre uthus finns från 1700-talet. Ett nyare stall byggdes 1942. Bostaden är under renovering. Enl karta från 1735 över byn är gårdsplatsen utmärkt som nr 2.



MAGLASÄTE 3:2

Klass.kat. 1B

Gården var urspr kringbyggd och är uppförd i skiftesverk på gråstensgrund. Bostaden byggdes 1883, fasaden, utbytt 1983, har grön locklistpanel. Sadel-taket är täckt med tegel. Stall och loge är byggda 1878 resp 1879. Enl karta från 1735 över byn finns gårdsplatsen utmärkt som nr 3.



MAGLASÄTE 3:3

Klass.kat. 1B

Gården har urspr varit kringbyggd. Den byggdes om 1883. Då flyttades bostaden längre norrut. Huset har gråstensgrund och trä med lersten i väggarna. Fasaderna är klädda med grå sidiplattor. Sadeltaket är täckt med tegel. Stall och loge är byggda i skiftesverk på gråstensgrund.



MAGLASÄTE 4:2

Klass.kat. 1B

Fd lantbruk, numera fritidshus, med byggnaderna sammanbyggda i U-form. Gården är från 1850-talet och uppförd i trä och gråsten. Sadeltaken är täckta med eternit.



MAGLASÄTE 4:2

Klass.kat. 1B

Gården flyttades ut ur byn i samband med skiftet. Den låg urspr mellan nr 3 och nr 5. Den första bostaden efter utflyttningen låg närmare stall och loge än den nuvarande, som uppfördes 1923. Den har tegelkonstruktion och gjuten grund. Fasaderna är putsade i vitt sadeltaket är täckt med tegel. En frontespis vetter mot norr och en takkupa finns åt söder.

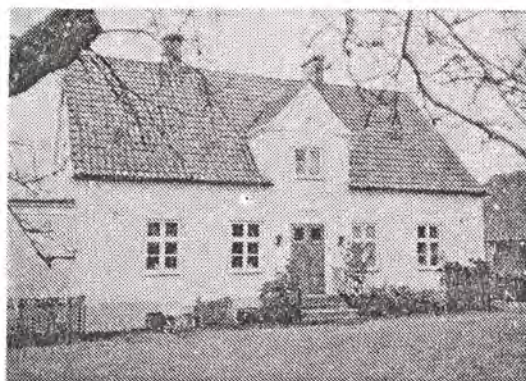

MAGLASÄTE 4:8

Klass.kat. 1B

Fd lantbruk med bostad från 1800-talets förra hälft, byggd i trä på gråstensgrund. Fasaderna är klädda med röd locklistpanel. Samtliga hus har sadeltak som är täckta med eternit. Stall och loge är sammanbyggda, med träkonstruktion på gråstensgrund. Fasaderna är vitputsade och delvis klädda med röd locklistpanel. Förråd finns i trä på gråstensgrund. Uthusen är byggda på 1800-talet. Bostad och stall med loge blev renoverade på 1930-talet.



MAGLASÄTE 4:12 - Lillgården
Klass.kat. 1B

Fd lantbruk; avstyckningshandlingar på gården finns från 1856. Gården är ut-satt på karta över byn från 1825. Här har bedrivits affärsrörelse och på 1920-talet hölls pensionat för KFUK i Malmö. Bostaden är uppförd i trä och lersten på gråstensgrund. Fasaderna är klädda med röd locklistpanel, urspr liggande panel, sedan sidiplattor. På 1920-talet fanns en glasveranda. Gavlarna är trol tillbygga vid seklets början.



MAGALSÄTE 5:1
Klass.kat. 1B (del av)

Fd kringbyggd gård med en gårdslänga i skiftesverk från tidigt 1800-tal. En loge med stall byggdes 1895 i trä på gråstensgrund. Stalldelen renoverades på 1960-talet. En ny bostad byggdes 1944 och kläddes med fasadtegel 1977. Ytterligare en bostad från tidigt 1800-tal (ev 1700-tal) finns på gården. Huset har korsvirkeskonstruktion med tegelfyllning. Sadeltaket omlades 1965 till eternit. Det var tidigare av papp.



MAGLASÄTE 7:2
Klass.kat. 1B (del av)

Gammal gårdsplats för Gård nr 7, som urspr var kringbyggd och sammanbyggd med nuvarande nr 7:9. Stallet byggdes 1792 i gråsten och trä, överdelen renoverades 1948, en tillbyggnad gjordes senare. Logen är från 1800-talets senare hälft. Den urspr bostaden, nu rivet, låg närmare uthusen än den nya bostaden, som byggdes 1957.

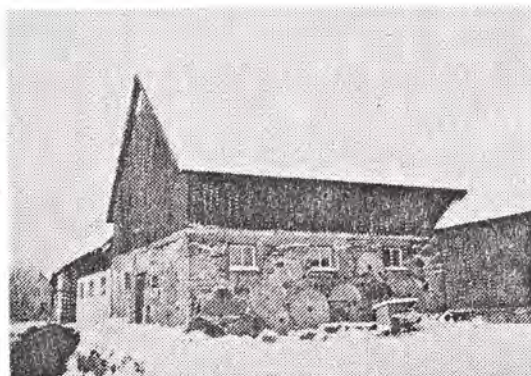

MAGLASÄTE 7:9
Klass.kat. 1B

Gårdsplatsen finns utmärkt på karta över byn från 1735. Husen var urspr sammanbyggda med nuvarande nr 7:2. Rester av en gråstensloge finns öster om bostaden. Huset är uppfört i tegel på gråstensgrund 1868. Sadeltaket är täckt med tegel. Logen från 1700-talet har väggar i gråsten och skiftesverk. (2 foto)



MAGLASÄTE 8:1

Klass.kat. 1B

Fritidshus, fd lantbruk, utflyttat från byn i samband med laga skifte. Gården låg urspr väster om nr 7:9. Bostad och loge uppfördes 1841, fd undantagshus 1866. Byggnaderna har skiftesverk och gråstensgrund. Fasaderna är klädda med röd locklistpanel. Logen har dessutom synligt sk båle. Sadeltaken är täckta med tegel resp eternit (logen). En tvättstuga byggdes 1930 i trä på gråstensgrund. Fasaderna är klädda med röd locklistpanel och sadeltaket är täckt med eternit. Bostadens tak blev omlagt 1938, tidigare halm.



MAGLASÄTE 9:4

Klass.kat. 1B

1½-plans bostadshus, byggt 1934. Fasaderna är klädda med grå sidiplattor. En frontespis vetter mot öster och mindre takkupor finns åt väster. Mansardtaket är täckt med eternit. Stall och loge är byggda 1939.

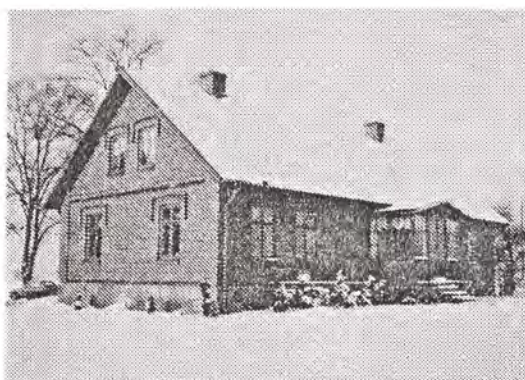

MAGLASÄTE 10:2

Klass.kat. 1B (del av)

Bostaden i 1½-plan är uppförd i tegel på gråstensgrund 1902. Sadeltaket är täckt med tegel och har en kupa i norr. Stallet, byggt 1903, totalrenoverades och en loge byggdes 1950.



MAGLASÄTE 11:13

Klass.kat. 1B

Fd skola, numera samlingslokal, uppförd i tegel på gråstensgrund. Fasaderna är putsade i gult och sadeltaket är täckt med tegel. Gavelröstena är utsmyckade med trappfris under takfoten.

MAGLASÄTE 11:66

Klass.kat. 1B

Fd lantbruk, utflyttat i samband med skiftet, var urspr Gård nr 11. Bostaden är uppförd i tegel på gråstensgrund år 1868. Sadeltaket är täckt med plåt. Logen är byggd i skiftesverk på gråstensgrund. Ett fd undantagshus från 1700-talet, är uppfört i skiftesverk och lersten. Sadeltaket täckt med plåt.



MAGLASÄTE 12:2

Klass.kat. 1B

Gårdsplatsen finns utmärkt på karta över byn från 1735. Rester av gamla gråstensmurar visar hur de urspr gårdshusen legat. Bostaden är uppförd 1887 i trä och lersten. Grunden är av gråsten. Fasaderna är klädda med röd locklistpanel och sadeltaket är täckt med plåt. Fd svinhus från 1797 har delvis utbytt material av nyare typ.



MARIANNELUND 3:3 - Löberöd

Klass.kat. 1B

Lantbruk med byggnaderna uppförda 1929 efter brand. Delar av en gammal loge finns kvar. Bostaden i 1½-plan är av tegel på gjuten grund. Fasaderna är putsade i gult med rusticerade vita hörn. Sadeltaket är täckt med tegel. En frontespis vetter mot söder.



MISSIONÄREN 1 - Gunnarp

Klass.kat. 1B

1½-plans trähus på hög gråstensgrund. Det byggdes omkring 1895-1900. Fasaderna är klädda med gråvit liggande och stående fasspontpanel. Sockeln är putsad och svartmålad. En frontespis vetter mot Landsvägen. Sadeltaket är täckt med slät eternit. Huset har urspr innehållit två lägenheter. År 1947 inreddes fisk- och grönsaksaffär i källaren. Två äldre förrådsbyggnader finns på tomten mot Gunnarpsvägen.



MISSIONÄREN 2 - Gunnarp

Klass.kat. 1B

Envånings trähus, på gråstensgrund, från 1898, inredd som missionskyrka. Fasaderna är klädda med stående och liggande gråvit fasspontpanel. Sadeltaket är täckt med slät eternit. Mindre förrådsbyggnad finns vid husets östra gavel.

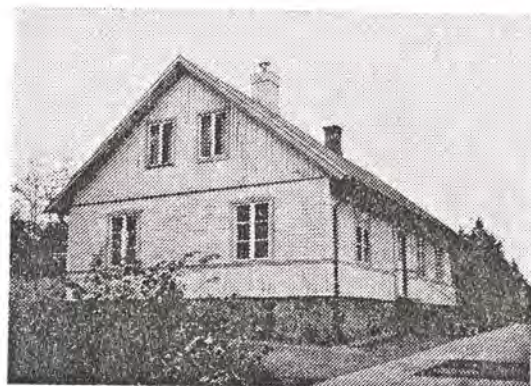

MUNKARP 4:28
Klass.kat. 1B

Fd permanentbostad bl a för byns lärare, numera fritidshus. Bostaden är uppförd under senare hälften av 1800-talet i trä och lersten. Huset är reveterat och fasaderna vita. Grunden är dels av gråsten dels av betong. Sadeltaket är täckt med eternit.

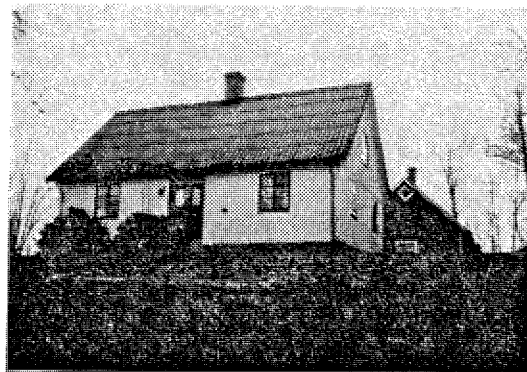

MUNKARP 4:30
Klass.kat. 1B

Munkarps skolor; skola med bostad uppförd i trä på gråstensgrund under 1800-talet. Fasaderna är klädda med gul fas-spantpanel. Sadeltaket är täckt med eternit. År 1925 uppfördes en skolbyggnad i tegelpå gråstensgrund, senare tillbyggd. I den äldre delen hade man då kommunalrum. Sadeltaket är täckt med tegel.

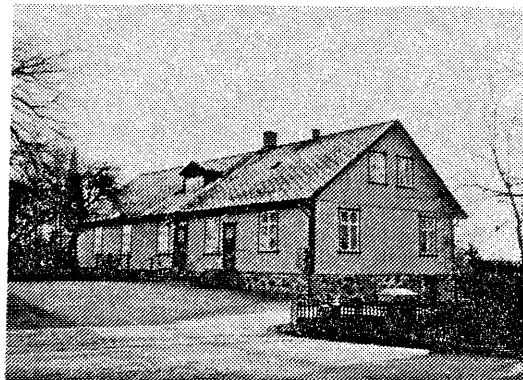

(2 foto)

MUNKARP 4:43
Klass.kat. 1B

Gårdens byggnader har tidigare legat i vägkorsningen. De flyttades till nuvarande plats ca 1900. Dåvarande bostaden låg med långsidan längs vägen. Den revs 1930 då den nuvarande bostaden, ett trähus på gråstensgrund, uppfördes. Fasaderna är klädda med gul lockpanel. Sadeltaket är täckt med tegel. Stall och maskinhus är byggda ca 1900, renoverade 1944. I bostaden har funnits Munkarps första automatiska telefonväxel.

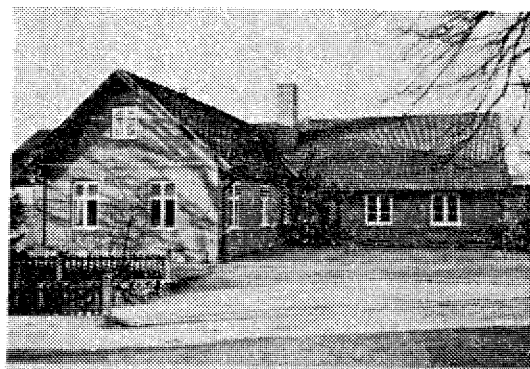

MUNKARP 10:1
Klass.kat. 1B

Fd undantagshus, byggt 1915 i trä på gråstensgrund. Fasaderna är klädda med liggande gul träpanel och ribbad masonit. Sadeltaket är täckt med cementplattor. Gården i sin helhet är från 1870-talet, utflyttad efter skiftet då den låg längre söderut. Undantagshuset är helt intakt. En lummig trädgård fanns urspr runt huset.

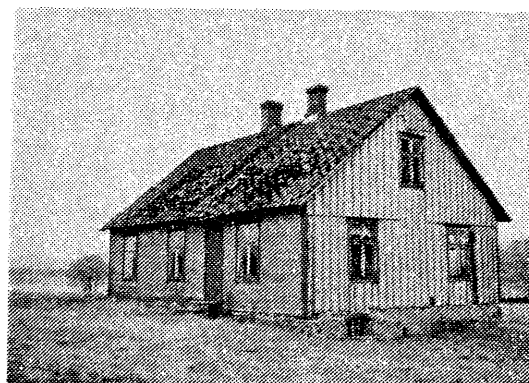
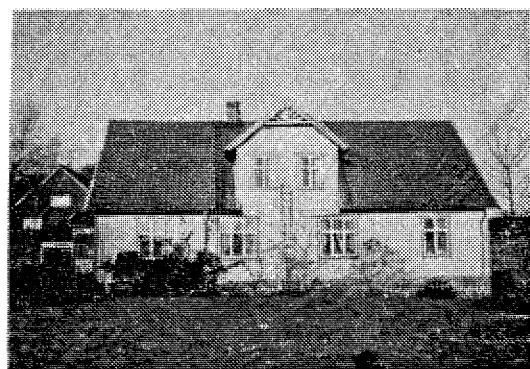

NYRUP, VÄSTRA 2:1
Klass.kat. 1B

Äldre gårdskomplex med bostad från 1860-talet och två äldre gårdslängor i gråsten. Den ena av dem har en nyare tillbyggnad i tegel. Ytterligare två mindre uthus finns på gården.



NYRUP, VÄSTRA 2:3
Klass.kat. 1B

Fd torp, trol. från mitten av 1800-talet, numera fritidshus, uppfört i gråsten och trä (stolpverk). Fasaderna är dels klädda med röd locklistpanel och dels vitputsade. Sadeltaket är täckt med tegel.



NYRUP, ÖSTRA 1:9
Klass.kat. 1B

Fd lantbruk från 1877, med bostad uppförd i lersten och stolpverk på gråstensgrund. Fasaderna är klädda med röd locklistpanel. Uthus i gråsten finns på gården. Båda byggnaderna har sadeltak täckta med eternit.



NYRUP, ÖSTRA 1:18
Klass.kat. 1B

Bostadshus i skiftesverk på gråstensgrund, byggt 1850. Fasaderna är klädda med röd locklistpanel. Sadeltaket täcktes med vass 1982. Uthus från 1976 finns på tomten.



ORMANÄS 1:26
Klass.kat. 1B

Fd permanentbostad, numera fritidshus, uppfört i trä på gråstensgrund. Fasaderna är klädda med röd locklistpanel. Sadeltaket är täckt med enkupigt tegel. Uthus under renovering finns på tomten.



ORMANÄS 2:16
Klass.kat. 1B

Bostadshus i trä på gråstensgrund från 1931. Fasaderna är klädda med röd locklistpanel och sadeltaket är täckt med tegel. Huset blev förlängt med ca 5 meter i söder 1950. Tillbyggnaden har skett i samma stil som huset i övrigt. Ett uthus och ett nyare fritidshus finns dessutom på tomten.



ORMANÄS 3:2
Klass.kat. 1B

Lantbruk, bostaden byggd 1848 i korsvirke med tegelfyllning, synlig röd timra och halmtak. Logen i trä på gråstensgrund och stallet i gråsten är byggda 1885. Ett nyare uthus finns väster om stallet. Bostaden står f n obebodd.



ORMANÄS 3:9
Klass.kat. 1B

Fd permanentbostad från 1892, numera fritidshus, uppförd i korsvirke och lersten på gråstensgrund. Fasaderna är klädda med röd locklistpanel. Sadeltaket är täckt med tegel. Takomläggning och tillbyggnad av en veranda skedde 1928. Det gamla halmtaket finns kvar under tegeltaket.



ORMANÄS 3:10
Klass.kat. 1B

Fd torp, numera fritidshus, uppfört i gråsten och ev trä. Fasaderna är delvis klädda med röd locklistpanel. Sadeltaket är täckt med vass.



ORMANÄS 4:7
Klass.kat. 1B

Fd permanentbostad, numera fritidshus, uppfört i trä på gråstensgrund. Fasaderna är klädda med röd liggande pärlspontpanel. Sadeltaket är täckt med eternit. En veranda vetter mot söder.



ORMANÄS 4:86

Klass.kat 1B

Fd permanentbostad, numera fritids-
hus, möjligen byggt 1761 enl en in-
skription på en sten i husväggen.
Huset har gråstensgrund och trä-
konstruktion med lersten. Fasader-
na är klädda med röd locklistpanel.
Sadeltaket är täckt med halm.



ORMANÄS 4:93

Klass.kat. 1B

Fd gatehus från 1800-talet, byggt i
tegel och trä på gråstensgrund. Fa-
saderna är klädda med röd locklist-
panel. Sadeltaket är täckt med te-
gel.



ORMANÄS 4:100 - Christiansborg

Klass.kat. 1B

Större bostadshus i två plan, upp-
fört i tegel på betonggrund. Fasa-
derna är putsade i gult och sadel-
taket är täckt med enkupigt tegel.
Uthus i trä på gråstensgrund, med
fasaderna klädda med liggande och
stående panel. Taket är tegeltäckt.



ORUP 4:2 - Orupsgården

Klass.kat. 1B

Bostaden i 1½-plan uppfördes efter en
brand på de gamla gråstensmurarna. Fa-
saderna är putsade i gult och mansard-
taket är täckt med tegel. Frontespis
med balkong finns över entrén och tak-
kupor finns både åt öster och väster.
Ekonomibyggnaderna är i tegel och
från 1830 och tidigare. Ytterligare
ett bostadshus ingår i gårdskomplexet.
Det är uppfört i tegel på gråstens-
grund och har vitputsade fasader.
(2 foto)



PASTORN 3 - Gunnarp
Klass.kat. 1B

1½-plans reveterat trähus på hög gråmålade betongsockel, byggt 1937. Fasaderna är putsade, ljusgrå. Sadeltaket är täckt med enkupigt tegel. En takkupa med balkong vetter mot Landsvägen och en kupa finns även på motsatta sidan. Förråd finns på tomten.

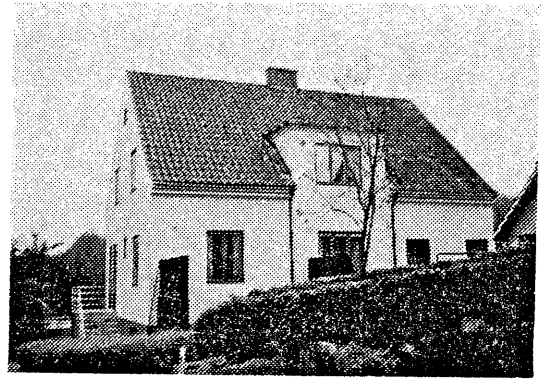

PUGERUP 1:2 - Pugerups kvarn
Klass.kat. 1B

Fd lantbruk med kvarn. Bostaden i 1½-plan är byggd i tegel på gråstensgrund. Fasaderna är vitputsade och sadeltaket är täckt med eternit. Kvarnen friköptes från Pugerups gods 1921. 6,5 ha mark avstyckades till kvarnägaren. Kvarnen är en holländare, byggd 1853. Vingarna togs bort 1954.

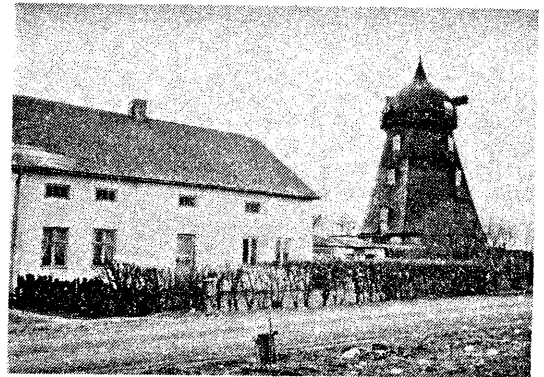

PUGERUP 1:16
Klass.kat. 1B

Fd torp från 1800-talet, numera fritidshus, uppfört i korsvirke med synlig röd timra och vitputsad tegelfyllning. Fasaderna i väster och söder är klädda med röd locklistpanel. En stallbyggnad strax norr om bostaden är numera riven.



ROLSBERGA 7:7 - Hejdeholms gård
Klass.kat. 1A

Egendomens byggnader har sitt nuvarande utseende från 1890, då de nybyggdes efter en eldsvåda. Bostaden är ett tegelhus i två plan med rosa fasader. Sadeltaket är täckt med tvåkupigt tegel. Huset renoverades på 1940-talet. Ekonomibyggnaderna har kvar sina tjocka gråstensmurar från tiden före branden. De mäter 110 cm i genomskärning och anses vara bland de grövsta i landet i sitt slag.
(2 foto)

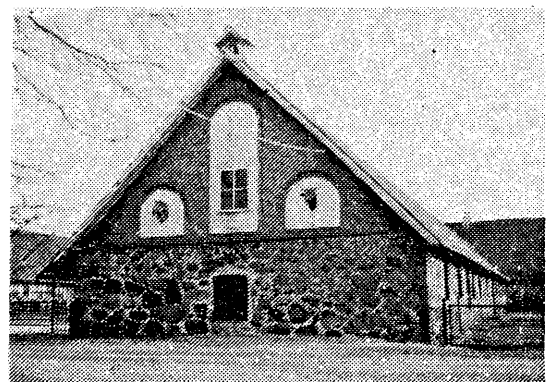
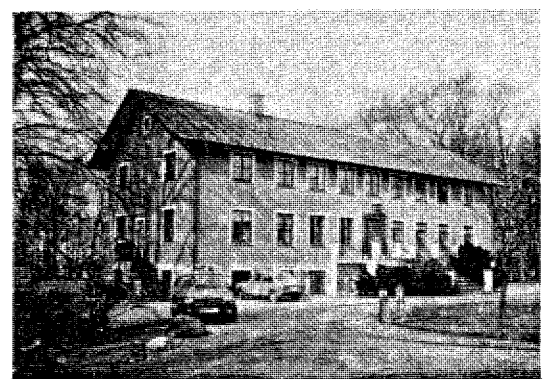

ROLSBERGA 9:7
Klass.kat. 1B

Fd torp från 1800-talet, numera fritidshus, uppfört i korsvirke på gråstensgrund. Sadeltaket är täckt med enkupigt tegel.



ROLSBERGA 10:7 - Runehäll
Klass.kat. 1B

Lantbruk med byggnader uppförda 1915. Bostaden har tegelkonstruktion och gråstensgrund. Fasaderna är putsade i gult. Sadeltaket är valmat och täckt med enkupigt tegel. Stallet i tegel på gråstensgrund tillbyggdes 1954, då även bostaden fick fönster och ytterdörrar utbytta. Logen har träkonstruktion på gråstensgrund och är klädd med röd ribbad masonit. Taket är täckt med eternit.



RUGERUP 1:30
Klass.kat. 1B

Lantbruk från mitten av 1800-talet. Bostad i tegel på gråstensgrund uppfördes 1856. Sadeltaket är täckt med enkupigt tegel. En frontespis finns över entrén. Takkupa mot trädgården togs upp 1950. Stallängan är byggd i gråsten och logen i trä och korsvirke. Dessutom finns en nyare ekonomibyggnad på gården.

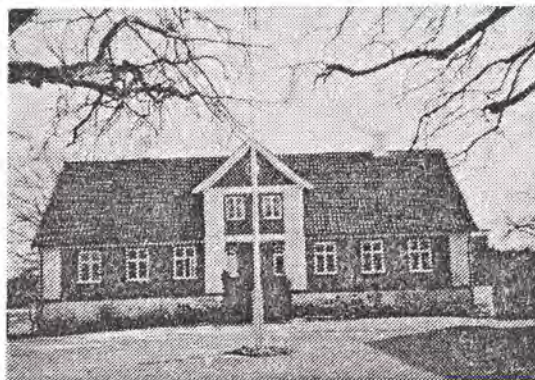

RUGERUP 1:37
Klass.kat. 1B

Fd lantbruk, numera fritidshus, trol uppfört i träkonstruktion. Grunden är av gråsten och fasaderna är klädda med röd locklistpanel. Två gårdslängor i trä har gråstensgrund. Samtliga byggnader har sadeltak täckta med eternit.



RÖNNEN 3 - Gunnarp

Klass.kat. 1B

Vitputsat bostadshus från 1870, numera fritidshus, uppfört i gråsten och lera med isolering av torv. Sockeln är putsad och gråmålad. Huset fick nytt tak av grå korrugerad eternit 1976.



RÖRUM NORRA 1:1 - Prästgården

Klass.kat. 1A

Bostaden med pastorsexp är uppförd på 1860-talet i tegel på vitputsad gråstensgrund. Sadeltaket är täckt med tegel. En loge är ombyggd invändigt till församlingshem. Den är från 1850-talet. Ett uthus i gråsten är kvar från 1700-talet. Sadeltaket är täckt med enkupigt tegel. Fd kyrkstall i trä byggdes 1920. Det ligger utanför själva prästgårdstomten i söder.



RÖRUM NORRA 1:3

Klass.kat. 1B

Urspr backstuga från 1800-talet som fri-grävdes på 1950-talet. Huset har träkonstruktion och gråstensgrund. Fasaderna är klädda med röd locklistpanel. Sadeltaket är täckt med tegel.



RÖRUM NORRA 1:5 - Bibliotek

Klass.kat. 1B

Bibliotek, uppfört 1843 som skola och sockenstuga. År 1870 fick N Rörum en donation för biblioteksverksamhet och huset kom att användas även till detta. Huset har träkonstruktion och stengrund. Fasaderna är klädda med röd locklistpanel. Sadeltaket är täckt med tegel. En tillbyggnad har gjorts på östra gaveln.



RÖRUM NORRA 2:1

Klass.kat. 1B

Lantbruk från 1840-talet, bostaden är uppförd i sk båle på gråstensgrund (delvis betong). Fasaderna är klädda med liggande vit fasspontpanel och sadeltaket är täckt med eternit. Stall och loge, sammanbyggda i vinkel, har gråstensväggar som vetter ut mot byn. Uthuslängan är trol uppförd på 1890-talet.



RÖRUM NORRA 4:11
Klass.kat. 1B

1½-plans bostadshus i trä på betonggrund, uppfört 1933. Fasaderna är klädda med liggande fasspontpanel. Sadeltaket är täckt med tegel.



RÖRUM NORRA 4:13
Klass.kat. 1B

Tvåvånings bostadshus av "funkistyp", uppfört 1932. Huset har träkonstruktion och är reveterat. Grunden är av betong och fasaderna vitmålade. Det plana taket är täckt med plåt. En tillbyggnad av ett blomsterrum har gjorts. På tomten fanns tidigare en smedja.

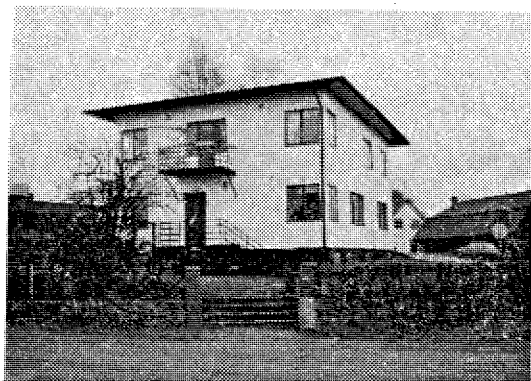

RÖRUM NORRA 7:17 - Ljungarör
Klass.kat. 1B

Fd torp från 1800-talet som består av två träbyggnader på gråstensgrund. Det större av husen är klätt med röd locklistpanel och sadeltaket täckt med betongpannor. Det mindre, trol undantagshus, har röd liggande lockpanel och röd locklistpanel på väggarna. Sadeltaket är täckt med tegel.



RÖRUM NORRA 8:4
Klass.kat. 1B

Bostadslänga i trä på gråstensgrund från 1800-talets senare hälft. Fasaderna är klädda med röd locklistpanel och sadeltaket är täckt med tegel. I huset fanns tidigare byns poststation.



RÖRUM NORRA 8:6
Klass.kat. 1B

1½-plans bostadshus, fd missionshus, byggt ca 1900 i trä och lersten på gråstensgrund. Fasaderna är klädda med grå avlångasidiplattor. Sadeltaket är täckt med eternit.

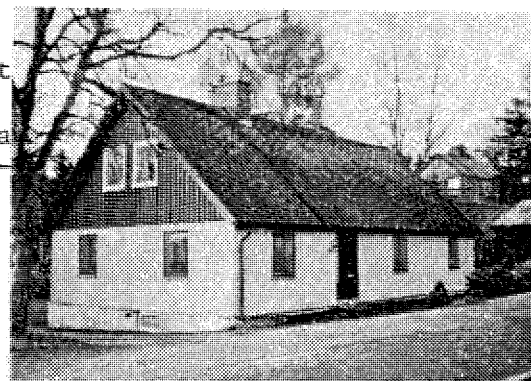

RÖRUM NORRA 8:7
Klass.kat. 1B

1½-plans bostadshus, uppfört 1896 i trä och lersten på gråstensgrund. Fasaderna är klädda med sidiplattor och sadeltaket är täckt med tegel.

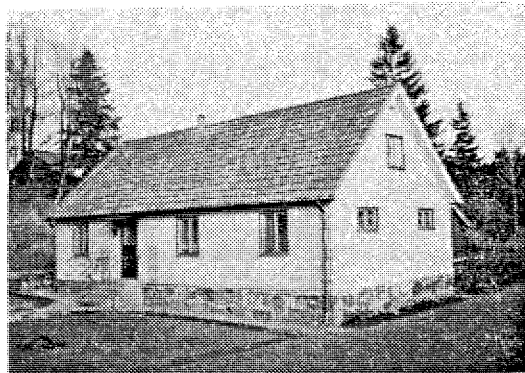

RÖRUM NORRA 8:8
Klass.kat. 1B

1½-plans reveterat bostadshus i trä. Grunden är av gråsten. Fasaderna är vitmålade. Sadeltaket är täckt med eternit. En frontespis vetter mot gatan. Huset byggdes år 1904.

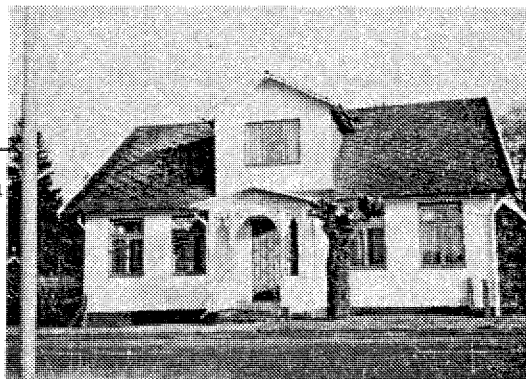

RÖRUM NORRA 8:16 - Sallanderska gården
Klass.kat. 1B

Fd lantbruk från 1850-talet med bostad i trä på gråstensgrund. Fasaderna är klädda med röd locklistpanel och sadeltaket är täckt med cementpannor. Stallet är byggt i gråsten och trä, logen i skiftesverk. Gårdsbyggnaderna har sadeltak täckta med eternit. I bostaden inrymdes byns första affär.



RÖRUM NORRA 8:19
Klass.kat. 1B

Fd soldattorp från 1820-30-talet, numera fritidshus. Huset har träkonstruktion och gråstensgrund. Fasaderna är klädda med röd locklistpanel och sadeltaket är täckt med eternit.



RÖRUM NORRA 8:50
Klass.kat. 1B

1½-plans bostadshus i trä, fasaderna är klädda med grå sidiplattor och sadeltaket är täckt med tegel. En veranda vetter mot gatan.

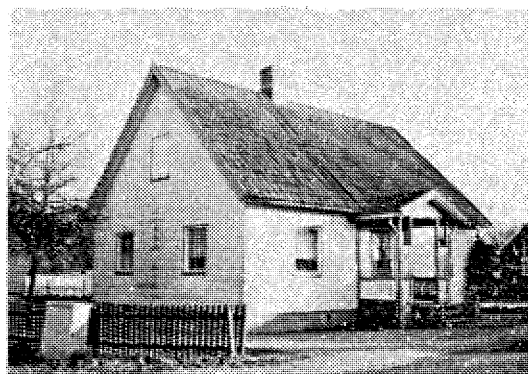

RÖRUM NORRA 10:5
Klass.kat. 1B

1½-plans bostadshus i trä på gråstensgrund, från början av 1900-talet. Fasaderna är klädda med vita sidiplattor (sedan 1967). Sadeltaket är täckt med eternit. En veranda med snickarglädje vetter mot väster.

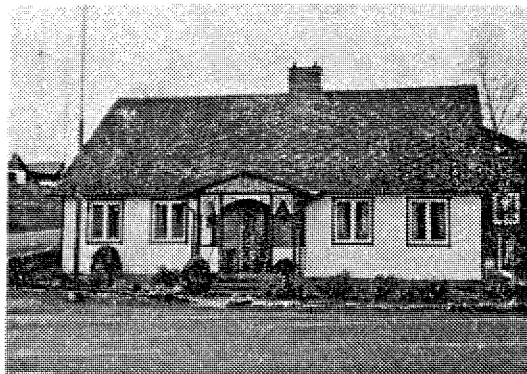

RÖRUM NORRA 10:10
Klass.kat. 1B

1½-plans bostadshus, trol med träkonstruktion. Grunden är av betong. Fasaderna är klädda med gul liggande fasspontpanel. Sadeltaket är täckt med bruna enkupiga tegelpannor. En frontespis finns åt norr och en takkupa åt söder. En större magasinbyggnad finns på tomten.

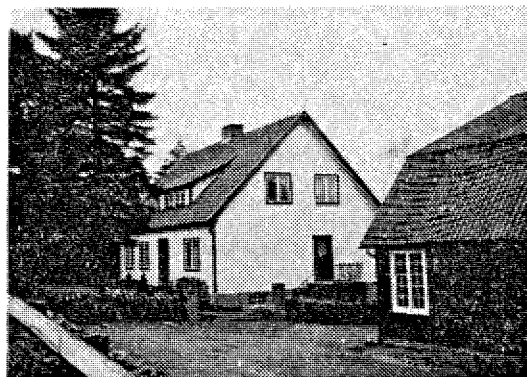

RÖRUM NORRA 11:1, 12:1
Klass.kat. 1B

Bostadshus i trä på gråstensgrund, byggt 1934. Fasaderna är klädda med sidiplattor och sadeltaket är täckt med betongpannor. Ett uthus inrymde en smedja till för ca 20 år sedan.



RÖRUM NORRA 17:1
Klass.kat. 1B

Lantbruk, med bostad från 1905 byggt i trä på gråstensgrund. Fasaderna är klädda med grå sidiplattor. Sadeltaket är täckt med svarta plåttakpannor. Tre uthus, varav en loge finns på andra sidan vägen, tillhör gården.

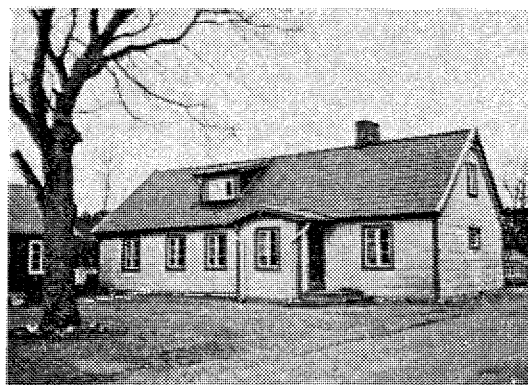

SATSARP 1:45, 1:46 - Skogshult
Klass.kat. 1B

Gården avstyckades från Löberödsgården omkr 1860 men var då ej uppodlad. Bostaden från 1924 är uppförd i tegel på gråstensgrund. Fasaderna är vitputsade och sadeltaket är täckt med tegel. Frontespis i norr resp söder. Stallbyggnaden från 1909 är uppförd i huggen gråsten. Ett magasin med verkstad (fd bostad) i tegel byggdes 1914. Magasinet blev ombyggt 1935.

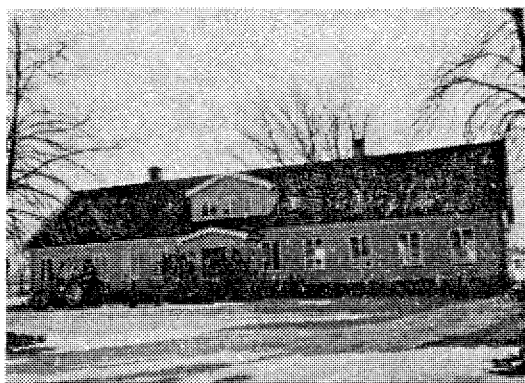
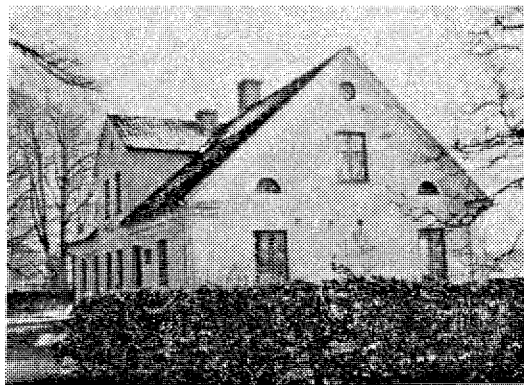

SATSARP 1:64 - Sassarps gård
Klass.kat. 1B

Gården eldhärjades 1892, men återuppbyggdes 1893. Ena halvan av bostaden är från tiden före branden. Uthusbyggnaderna har renoverats men ligger i sin urspr U-form. Husen är i huvudsak uppförda i tegel på gråstensgrund. Fasaderna är gulputsade. Sadeltak på samtl hus; bostadens täckt med enkupigt tegel och gårdsbyggnadernas med slät eternit. Nyare ekonomibyggnad och garage finns också till tomten.



SKRINDAN 5 - Tjörnarp
Klass.kat. 1B

1½-plans trähus på betonggrund, byggt 1925. Fasaderna är klädda med grå eternitplattor och mansardtaket är täckt med rött tvåkupigt tegel.



SKUDDARP, STORA 1:24
Klass.kat. 1B

Lantbruk med byggnader uppförda i trä på gråstensgrund. Bostaden byggdes 1862. Fasaderna är klädda med gul lig-gande panel och sadeltaket är täckt med betongpannor. (Står fn obebodd). Stall och loge är från 1902 och trösklängan från 1935.



SKUDDARP 2:23
Klass.kat. 1B

Fd torp från 1800-talet, numera fritidshus, är uppfört i trä på gråstensgrund. Fasaderna är klädda med röd locklistpanel och sadeltaket är täckt med tegel.

SKÄRAN 7 - Korsaröd
Klass.kat. 1B

1½-plans bostadshus från 1915. Huset har träkonstruktion och sockel av stora gråstensblock. Väggarna är klädda med liggande ljusgul panel med gröna fönsterluckor och hörn. Sadeltaket är täckt med röd slät eternit. Garage med förråd finns på tomten.

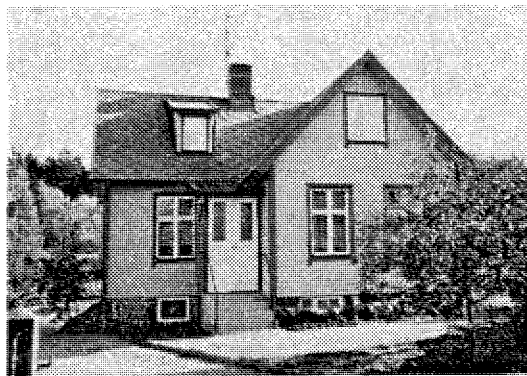

SKÄRAN 8 - Korsaröd
Klass.kat. 1B

1½-plans bostadshus, byggt 1917-18. Huset har träkonstruktion på gråstensgrund. Huset var urspr panelat, men blev klätt med grå eternitplattor ca 1955. Sockeln är putsad och sadeltaket är täckt med röd slät eternit. På tomten finns uthus med garage.

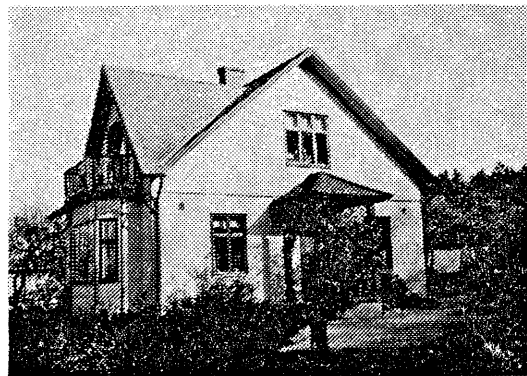

SMEDJAN 7 - Gunnarp
Klass.kat. 1B

Bostadshus från 1800-talet, uppfört i korsvirke med lerstensfyllning på gråstensgrund. Fasaderna är klädda med röd locklistpanel och sockeln är gråputsad. Sadeltaket är täckt med slät grå eternit. Utbyte av panel och putsning av grund skedde 1982. Uthuset (fd stall-loge) är vinkelbyggt och trol från 1800-talet.

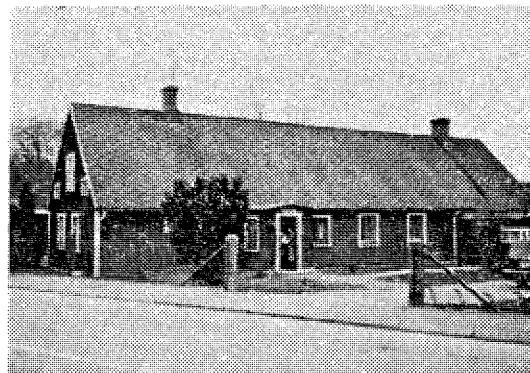

SNOGERÖD 2:7
Klass.kat. 1B

1½-plans bostadshus, uppfört ca 1927 i tegel på gjuten grund. Fasaderna är vitputsade och sadeltaket är täckt med enkupigt tegel.



SNOGERÖD 2:14
Klass.kat. 1B

1½-plans bostadshus, uppfört ca 1925 i tegel på gjuten grund. Fasaderna är vitputsade och sadeltaket är täckt med tegel.



SNOGERÖD 2:15
Klass.kat. 1B

1½-plans bostadshus från 1920-talet. Huset har tegelkonstruktion och betonggrund. Sockeln är grågrön. Fasaderna är vitputsade och sadeltaket är täckt med enkupigt tegel.

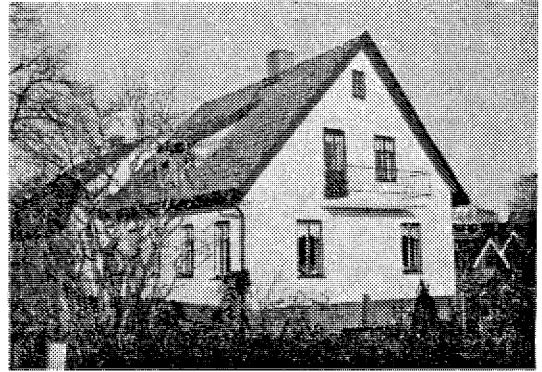

SNOGERÖD 2:18
Klass.kat. 1B

1½-plans bostadshus som tidigare innehöll tre lägenheter. Här fanns bl a lanthandel och senare även skolkök. Huset är byggt ca 1920 i tegel på gråstensgrund. Fasaderna är vitputsade och sadeltaket är täckt med tegel. En frontespis vetter mot gatan och en takkupa inåt gården.

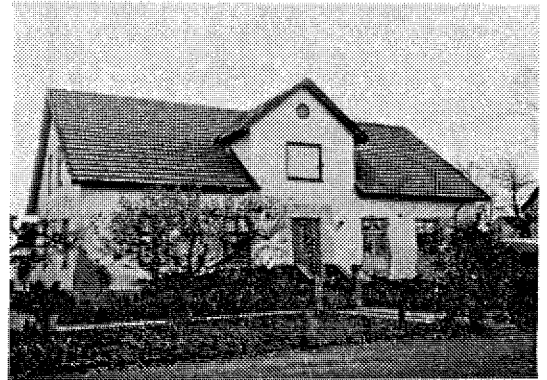

SNOGERÖD 2:19
Klass.kat. 1B

1½-plans bostadshus, fd Wendels bageri, uppfört 1919 i tegel på gjuten grund. Fasaderna är vitputsade och sadeltaket är täckt med tegel. Östra fasaden har fått sitt tegel frilagt.



SNOGERÖD 2:21, 2:22 - Församlingshem mm
Klass.kat. 1B

Församlingshem med bibliotek, uppfört 1927 i tegel på gjuten grund. Fasaderna är vitputsade och sadeltaket är täckt med enkupigt tegel. Huset har frontespis och takkupor som vetter mot gatan. Uthus finns på tomten.

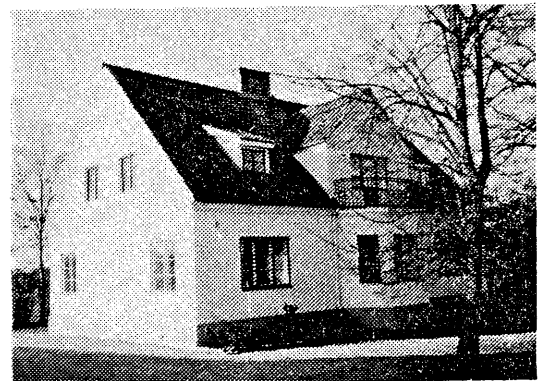

SNOGERÖD 2:28 - Villa Haga
Klass.kat. 1B

1½-plans bostadshus, uppfört 1927 i trä på gråstensgrund. Fasaderna är dels klädda med sidiplattor, dels vitputsade. Sadeltaket är täckt med tegel. En frontespis med balkong finns över entrén.

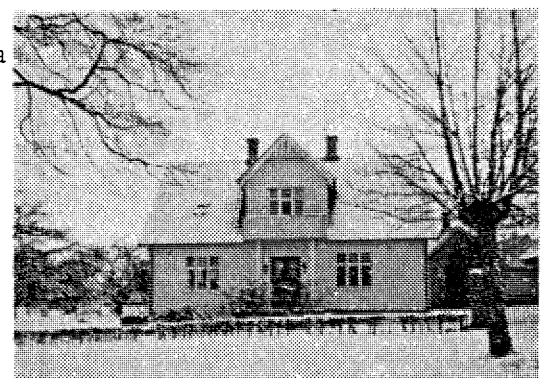

SNOGERÖD 2:32
Klass.kat. 1B

1½-plans bostadshus, trol uppfört på 1920-30-talet. Huset har tegelkonstruktion och gjuten grund. Fasaderna är vitputsade och sadeltaket är täckt med tegel. Byggnaden har två frontespiser.



SNOGERÖD 2:45 - Backehus
Klass.kat. 1B

1½-plans bostadshus, uppfört 1921 i tegel på gråstensgrund. Fasaderna är putsade i gult med vita hörn och fönsteromfattningar. Sadeltaket är täckt med tegel. Frontespiser finns, även en inbyggd veranda i öster. I huset bedrevs caférörelse till på 1960-talet.



SNOGERÖD 2:61
Klass.kat. 1B

Fd stationshus, ändrat till bostad, uppfört ca 1920 i tegel på gjuten grund. Sadeltaket är täckt med enkupigt tegel. Ett godsmagasin används fn som ateljé.

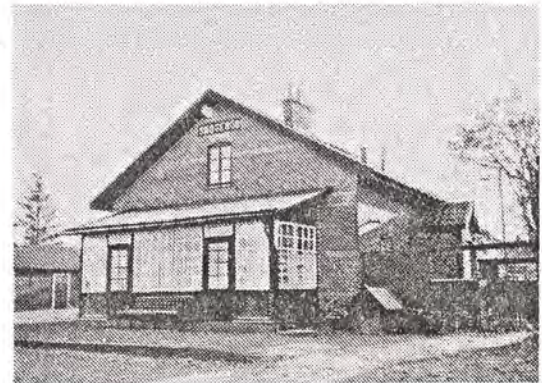

SNOGERÖD 8:4 - Ingvala
Klass.kat. 1B

Bostadshus i två plan, med affär, uppfört 1926 i tegel på betonggrund. Fasaderna är porfyritputsade i grått. Mansardtaket är täckt med eternit och har takkupor på båda takfallen.

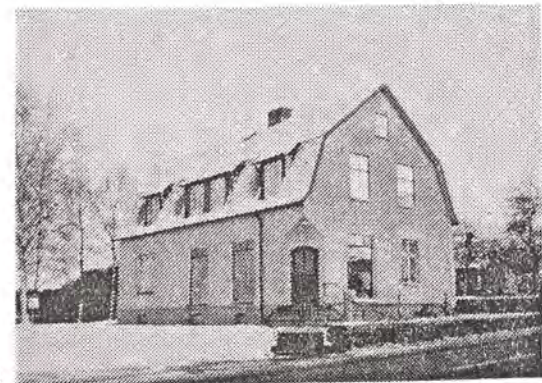

STANSTORP 2:4 - Fogdarp
Klass.kat. 1B

Fd Oran skola från 1863, numera bostad, uppförd i tegel på gråstensgrund, putsad sockel. Fasaderna är utsmyckade med rik tegelornamentik. Västra gaveln är putsad i rosa. Sadeltaket är täckt med eternit. En frontespis finns i norr, takkupor i söder. En småskola, numera förråd, byggdes 1910 i tegel på gråstensgrund. Sadeltaket är täckt med enkupigt tegel. Ett garage, fd stall och loge, byggt i tegel och korsvirke på 1800-talet kompletterar gårdsbilden.



STANSTORP 3:5 - Fogdarp
Klass.kat. 1B

Bostadshus i två plan, uppfört på 1920-talet i tegel på gjuten grund. Fasaderna är vitputsade med rusticerade hörn. Mansardtaket är täckt med tegel. Frontespis och takkupor vetter mot vägen.

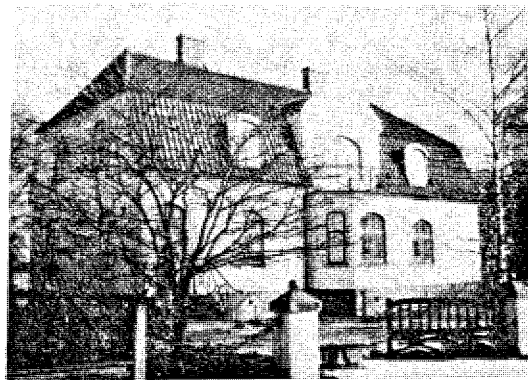

STENESTAD 1:1 - Hovslagarbostället
Klass.kat. 1B

Fd lantbruk från 1700-talet. Bostadslängan är uppförd i skiftesverk på gråstensgrund. Fasaderna är klädda med locklistpanel, nyligen utbytt. Sadeltaket täcktes 1966 med svart korrugerad eternit, tidigare halm-tak. Bostadslängan lär enl vissa uppgifter vara uppförd 1777. Den har kvar mycket av sin ålderdomliga interiör, som sättugn och väggar med de breda ekestockarna synliga, yxade bjälkar i taket och köksinredning helt i pärlspontpanel. Urspr låg en stallänga norr om bostaden. Den är numera riven.

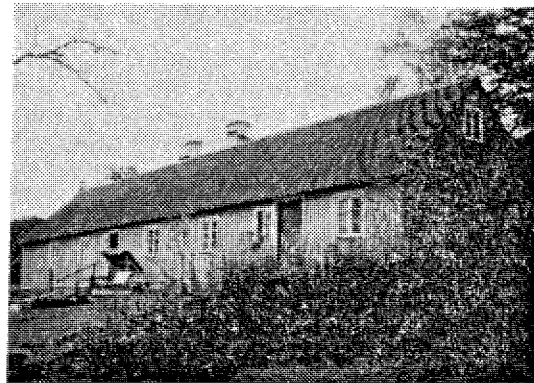

STENSKOGEN 3:98 - Höör
Klass.kat. 1B

Fd lantbruksbyggnader i U-form från 1740-talet, bestående av bostad, loge och stall. De är numera alla invändigt ombyggda för bostadsändamål. Vägghkonstruktionen är dels murad gråsten, dels korsvirke med tegelfyllning. Fasaderna består dels av fogad gråsten, dels korsvirke med synlig timra och vit puts samt röd locklistpanel på gavelröstena. Sadeltaken är till största delen nytäckta med halm. Till gårdsbyggnaderna hör också ett halmtäckt fårhus. Nyare garage finns vid utfarten. (2 foto)

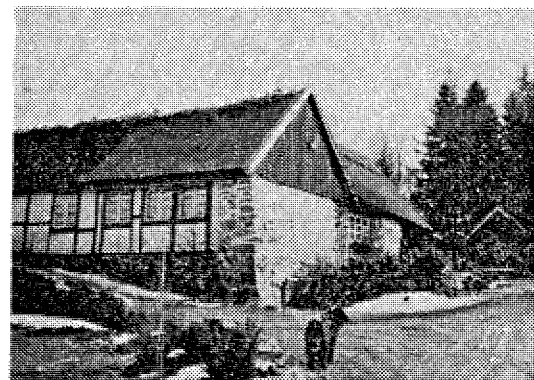

STÄRKAN 6 - Gunnarp
Klass.kat. 1B

Två-lägenhets bostadshus med annex, från 1928. Husen har träkonstruktion på betonggrund. Fasaderna är klädda med svart locklistpanel och sadeltaken är täckta med rött tvåkupigt tegel. Carporten vid infarten byggdes 1954.

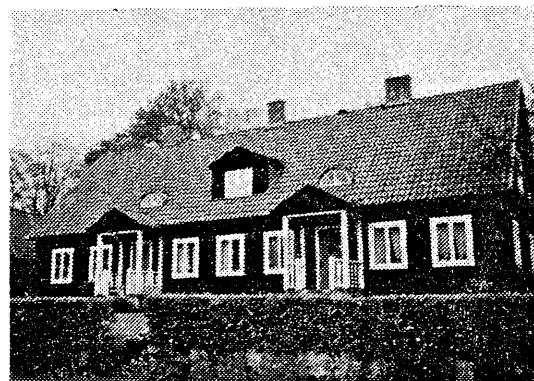

SYRENE 4 - Gunnarp
Klass.kat. 1B

1½-plans trähus på gråstensgrund från 1916-18. Huset är klätt med gul liggande fasspontpanel och sockeln är putsad. Sadeltaget är täckt med slät röd eternit. Uthus finns på tomten.

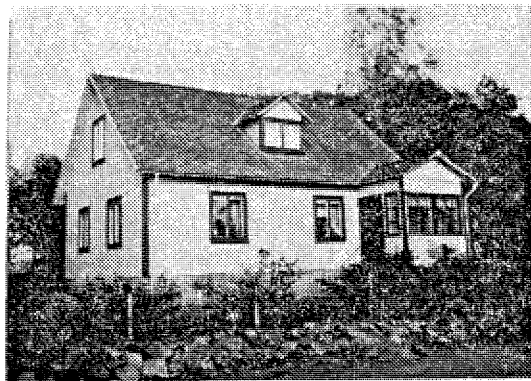

SYRENE 5 - Gunnarp
Klass.kat. 1B

Skolbyggnad från 1894-95, uppförd i rödbrunt tegel på gråstensgrund. Sadeltaget är täckt med tvåkupigt rött tegel. Skolan var i bruk t o m vårterminen 1984.

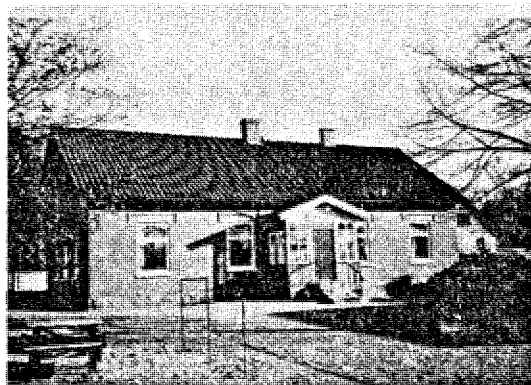

SÄTOFTA 1:4 - Thestrup
Klass.kat. 1B

Fd lantbruk. Bostaden är från 1830 och uppförd i tegel på gråstensgrund. Vinkelbyggnaden är tillbyggd senare. Fasaderna är vitputsade och sadeltaket är täckt med enkupigt rött tegel. Två stora gråstenslängor med sadeltak av tvåkupigt tegel står med gavlarna mot Sättoftavägen. Väster om bostaden finns tvättstuga och ett mindre bostadshus av äldre datum. Mittenmot på gårdens motsatta sida finns en trädgårdspaviljong. (2 foto)

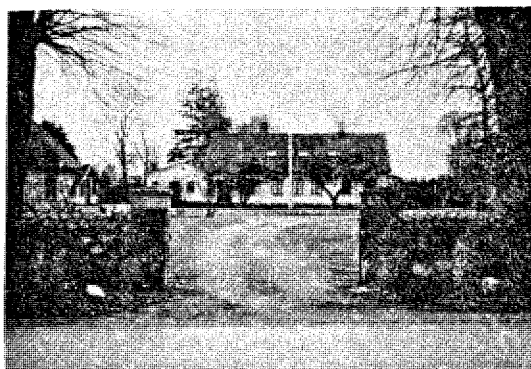

SÄTOFTA 1:39 - Ljungstorp
Klass.kat. 1B

Fd lantbruksbyggnader. Bostaden är uppförd 1864 efter brand. Huset är byggt av en i trakten använd betongsort. Grunden är lagd av gråsten. Fasaderna är vitputsade och sadeltaket är täckt med enkupigt rött tegel. En mindre del av den gamla bostaden i korsvirke finns kvar, sammanbyggd med den nya. Den östra uthuslängan är byggd före 1864 i gråsten och har tegeltak. Den västra längan (stall, magasin) är byggd 1918 i rödbrunt tegel på gråstensgrund och har också tegeltak.

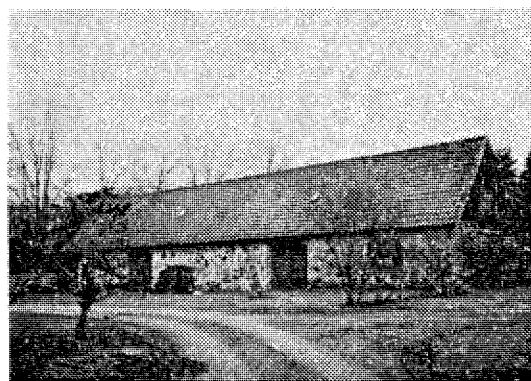

SÄTOFTA 2:101
Klass.kat. 1B

Fd fiskartorp, numera fritidshus, uppfört 1831 i korsvirke på gråstensgrund. Sadeltaket är täckt med enkupigt tegel. Huset har utbyggda verandor, en på vardera långsidan och mindre kupor på taket.

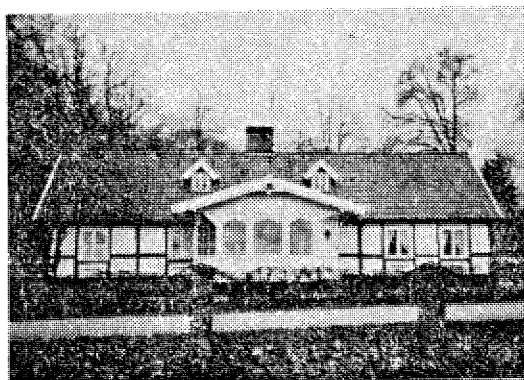

SÄTOFTA 3:4
Klass.kat. 1B

Lantbruksfastighet med urspr byggnader från 1800-talets början bevarade. Bostaden är uppförd i träkonstruktion med lerstensfyllning på gråstensgrund och är klädd med röd locklistpanel. Loge, stall och fd undantagshus är byggda i vinkel. Logen och undantaget har träkonstruktion på gråstenssockel och är klädda med röd locklistpanel. Stallet är uppmurat i gråsten. Sadeltaket är täckt med grå korrugerad eternit.



SÄTOFTA 3:7
Klass.kat. 1B

Fd lantbruk, som har varit en fyrlängad kringbyggd gård, trol från 1860-talet. Två av längorna är nu rivna. Bostaden och stallet, byggda i vinkel finns kvar. Bostaden är uppförd i korsvirke på gråstensgrund, vitputsad med synlig röd timra. Sadeltaket är täckt med korrugerad grå eternit. Stallet är byggt av gråsten och har sadeltak, täckt med plåt. Väster om gården, helt nära byvägen, låg ett av byns soldattorp, som revs 1918.



SÄTOFTA 4:2 - Ekehall
Klass.kat. 1B

Fd lantbruk, utflyttat från Sätöfta by. Gården består av bostad och två uthuslängor. Den vitputsade bostaden är från 1860-talet, uppförd trol i tegel. Grunden är av gråsten och sadeltaket är täckt med tegel. Uthusen från 1800-talet är likaledes uppförda på gråstenssockel och har ljusa putsade fasader. Sadeltaken är täckta med grå korrugerad eternit. Den södra längan är numera ombyggd till bostad.

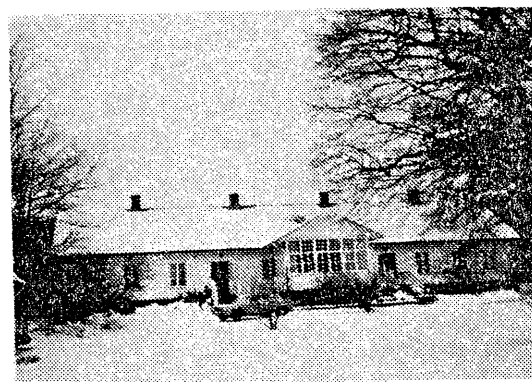

SÄTOFTA 5:3

Klass.kat. 1B

En fyrlängad lantgård. En länga i norr revs 1945. Bostaden är från 1810-1820, uppförd i korsvirke med tegelfyllning på gråstensgrund. Fasaderna är korsvirke med röd timra och vitmålat tegel. Sadel-taket är täckt med tegel. Det västra gavelröstet är klätt med röd locklistpanel, den östra gaveln kläddes med tegel 1983. Takkupor, tre mot söder, två mot norr, tillkom 1980. Stallbyggnaden från ca 1810 är uppförd dels i gråsten, dels i korsvirke med tegelfyllning. Gårdssidan är vitputsad. Sadeltaget är täckt med grå korrugerad eternit. Den tredje byggnaden innehåller garage och förråd och är uppförd på gråstensgrund, trol med träkonstruktion. (2 foto)



SÄTOFTA 5:5

Klass.kat. 1B

Lantbruk med två byggnader, bostad och uthus. Bostaden från 1899 har betongkonstruktion på gråstensgrund. Fasaderna är vitputsade och sadeltaket är täckt med rött tvåkupigt tegel.



SÄTOFTA 5:7 - Villa Ekeborg

Klass.kat. 1B

Fantasifullt utformat bostadshus från 1907. Burspråket är tillbyggt senare. Huset är trol uppfört i tegel. Grunden är av betong. Fasaderna är gulputsade med vita fönster- och dörromfattningar samt gesimser. Mansardtaget är täckt med rött tvåkupigt tegel och tornet med plåt. Uthus och garage finns på tomten.



SÄTOFTA 6:24
Klass.kat. 1B

Fd lantbruk med tre längor i U-form. Det ligger på urspr plats i byn sedan före enskiftet. Bostaden har trol träkonstruktion. Grunden är av gråsten, fasaderna är nyklädda med svart locklistpanel. Sadeltaket är täckt med rödmålad plåt. Ut- husen har träkonstruktion på gråstensgrund. Den södra längan är klädd med röd locklistpanel och har papptak. Den norra har locklistpanel på gavelröstena, i övrigt liggande fasspontpanel. Taket är täckt med grå korrugerad eternit. Bostaden har förr fungerat som byskola.



SÄTOFTA 8:31
Klass.kat. 1B

1½-plans bostadshus från 1899. Huset har träkonstruktion på gråstensgrund och är klätt med vitmålad liggande pärlspontpanel. Sadeltaket är täckt med tvåkupigt rött tegel. Villan byggdes urspr som sommarbostad men är idag permanentbostad. Alla husets takkupor och verandor är ursprungliga. Garaget är byggt senare.

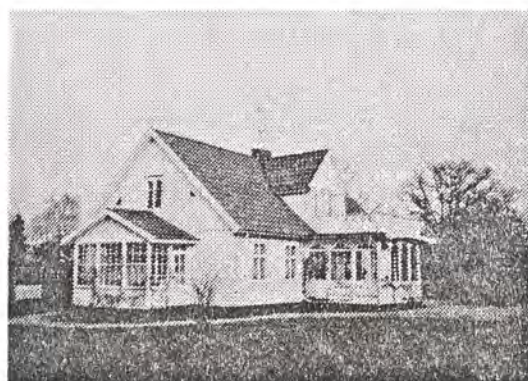

SÄTOFTA 9:35
Klass.kat. 1B

Gammalt torp med uthus och bostad sammanbyggda, numera ombyggt till bostadsändamål. Det används som fritidshus. Huset har trol träkonstruktion med fyllning av lersten eller tegel. Fasaderna är klädda med röd locklistpanel, uthusdelen är vitputsad. Sadeltaket är täckt med grå korrugerad eternit. Tre takfönster insattes på södersidan 1965.

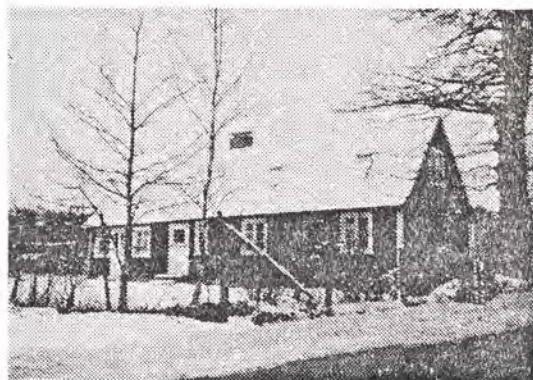

SÄTOFTA 13:1
Klass.kat. 1B

Gammal släktgård med anor från 1600-talet. Byggnaderna är uppförda vid olika tidpunkter. Bostaden från 1852 är uppförd i tegel på gråstensgrund med vitputsade väggar. Sadeltaket är täckt med tegel. En äldre bostad, numera garage och förråd, är enl ägaren byggd ca 1630. Den har tegelkonstruktion, gråstensgrund och vitputsade väggar. Sadeltaket är täckt med eternit. Vinkelbyggd stall och loge är uppförd i tegel och trä på gråstensgrund.



SÄTOFTA 16:1
Klass.kat. 1B

Lantbruk, fd kvarngården. Bostaden är byggd 1835 i tegel på gråstensgrund. Fasaderna är vitputsade och sadeltaket är täckt med slät röd eternit. Vinkelbyggnaden stall-loge norr om bostaden är från 1911, uppförd i tegel och trä på gråstensgrund. Sadeltaket är täckt med korrugerad eternit. Sydväst om bostaden ligger ett uthus från 1800-talet med skiftesverk och gråstensgrund, delvis klädd med eternitplattor. Taket är täckt med plåt. Kvarnen, som låg bakom logen, brann ner 1924.

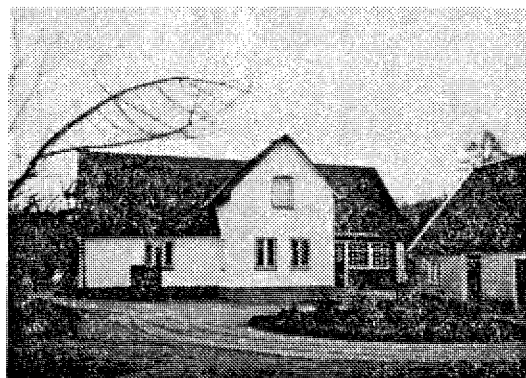

SÄTOFTA 18:30
Klass.kat 1B

1½-plans bostadshus från 1800-talet, trol med träkonstruktion. Grunden är gråsten och fasaderna är klädda med grå eternitplattor. Sadeltaket är täckt med grå slät eternit. Stor takkupa med treluftsfönster vetter åt söder. Garage med förråd (trol gammal stallbyggnad) ligger vid utfarten.



SÄTOFTA 18:34
Klass.kat. 1B

Enplans bostadshus från ca 1910, uppfört trol i träkonstruktion. Grunden är gråsten. Huset är klätt med grå eternitplattor. Sadeltaket är täckt med rött tvåkupigt tegel. Uthusets ena gavel och långvägg är resterna av en gammal gråstenslänga. Andra gaveln och långväggen har träkonstruktion, klädd med röd locklistpanel. Sadeltaket är täckt med dels plåt och dels grå korrugerad eternit.

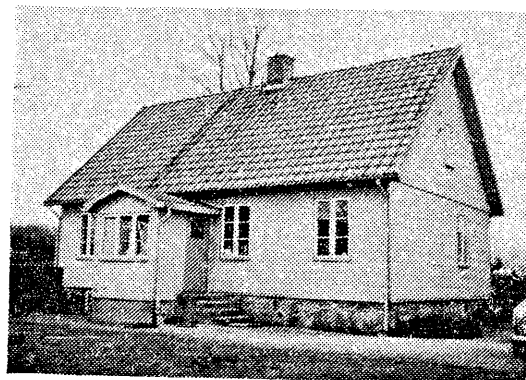

SÖDRA MUNKARP 1:8
Klass.kat. 1B

1½-plans bostadshus, uppfört i korsvirke med tegelfyllning och synlig mörkbrun timra. Grunden är gråsten och sadeltaket är täckt med tegel. En frontespis vetter mot norr och takkupa med balkong åt söder. Huset är tillbyggt senare. Den andra byggnaden på tomten har korsvirkeskonstruktion med vitmålade fack och är trol från 1800-talet. Grunden är gråsten och taket är täckt med vass.



SÖDRA MUNKARP 5:21 - Göksholm
Klass.kat. 1B

Lantbruk med bostaden uppförd i tegel på gråstensgrund. Sadeltaget är täckt med tegel. Huset har frontespis över entrén. Stall och svinhus är från 1979 och i tegel. Två uthus är i trä, ett av dem från 1970. Infarten till gården vaktas av två lejon, skulpturer i betong från Baltiska utställningen i Malmö 1914.



SÖVRÖD 1:6 - Sövröds-gården
Klass.kat 1B

Urspr låg gården närmare Hörbyvägen. Efter en brand 1856, då byggnaderna förstördes, blev gården återuppbyggd på sin nuvarande plats 1857. Samtliga byggnader har gråstensgrund. Uthusens sadeltak är täckta med korrugerad grå eternit och bostaden har tak med tvåkupigt tegel. Alla taken lades om 1961. Uthusen hade förr halm-tak. Bostaden är uppförd i tegel och fasaderna är putsade, ljusgula, med vita fönster- och dörromfattningar. Gavelröstena är klädda med panel. Uthusen är byggda dels i gråsten, dels i korsvirke med tegelfyllning. (2 foto)

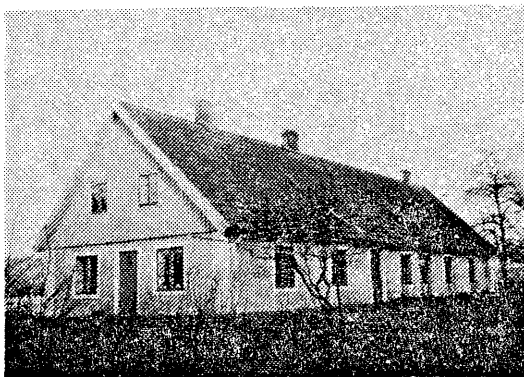

SÖVRÖD 15:2 - Villa Margasro
Klass.kat. 1B

1½-plans bostadshus, trol byggt på 1920-30-talet. Huset är uppfört i tegel på gråstensgrund. Fasaderna är putsade, rosa, med vita besparingar runt fönster. Sadeltaget är täckt med rött tegel. Huset har två takkupor. Garage finns på tomten.

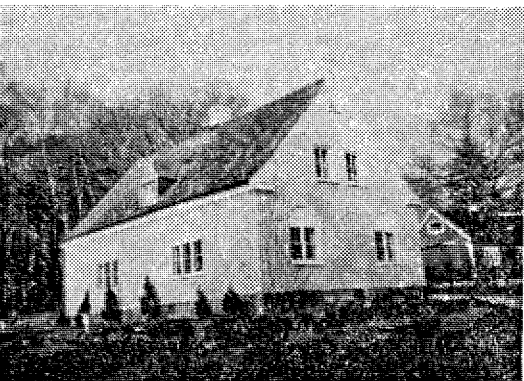

TJÖRNARP 1:1
Klass.kat. 1B

Samlingslokal, fd lantbruksbostad i Tjörnarps kyrkby. Byggnaden uppfördes 1923, i trä på gråstensgrund. Fasaderna är klädda med vit locklistpanel och sadeltaket är täckt med plåt.

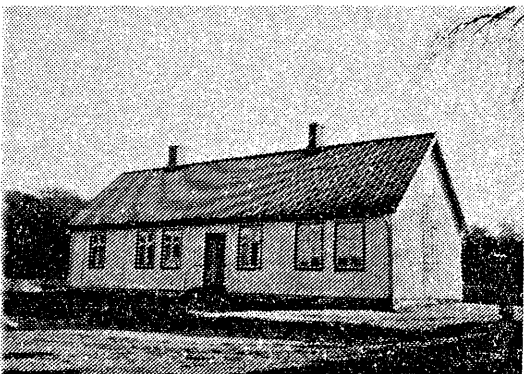

TJÖRNARP 1:5
Klass.kat. 1B

Skola, uppförd 1867 i tegel på gråstensgrund. Sadeltaket är täckt med enkupigt tegel. En tillbyggnad gjordes på 1890-talet. Gymnastikbyggnad i trä byggdes ca 1910.

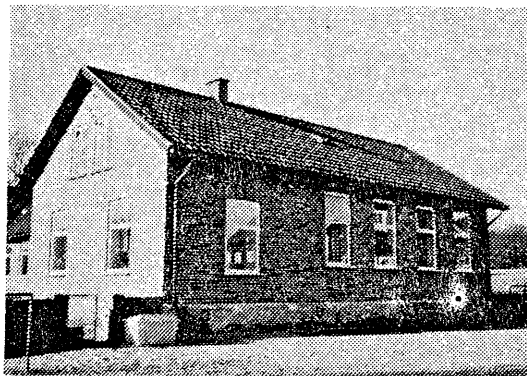

TJÖRNARP 2:1
Klass.kat. 1B

Lantbruk från 1890-talet med byggnader uppförda i trä på gråstensgrund. Bostadens fasader är klädda med gul locklistpanel och sadeltaket är täckt med enkupigt tegel. De två gårdslängorna har fasader klädda med röd locklistpanel och sadeltak täckta med eternit.



TJÖRNARP 2:2
Klass.kat 1B

1½-plans bostadshus från 1920, uppfört i tegel på betonggrund. Fasaderna är vitputsade med rusticerade hörn. Sadeltaket är täckt med enkupigt tegel.

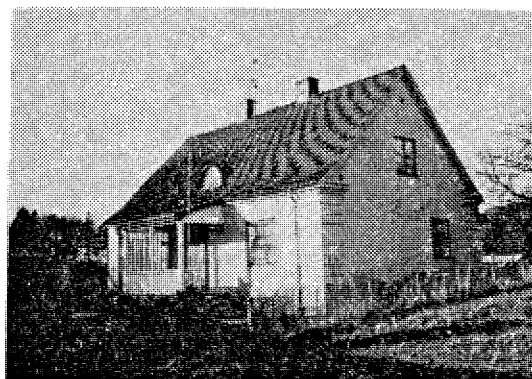

TJÖRNARP 3:4
Klass.kat. 1B

Lantbruk från mitten av 1800-talet. Bostad och loge brann ner 1909. Logen återuppfördes ej. rester av gråstensmurarna står kvar. Den urspr bostaden låg i norr. En ny bostad uppfördes 1909 i trä på betonggrund. Fasaderna är klädda med gul liggande spontad panel. Garage mm i trä på gråstensgrund är också från 1909. Fasaderna har blivit plåtklädda under senare år. Stallet är från tiden före branden, uppfört i gråsten, delvis klätt med röd locklistpanel, tillbyggt 1977. Samtliga byggnader har sadeltak täckta med eternit.



TJÖRNARP 3:13
Klass.kat. 1B

Fd permanentbostad, numera fritidshus från ca 1910, byggt i trä. Grunden är troligtvis gjuten. Fasaderna är klädda med liggande och stående grå panel. Sadeltaket är täckt med plåt.

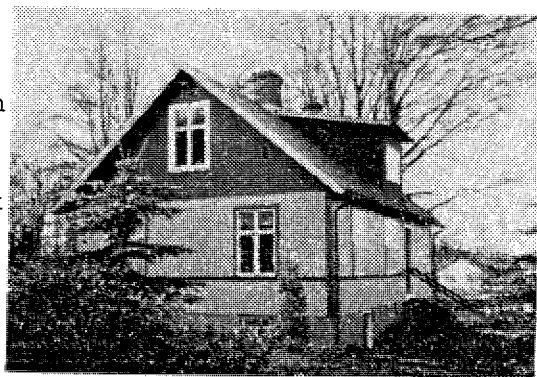

TJÖRNARP 3:17
Klass.kat. 1B

1½-plans bostadshus från ca 1910, uppfört i trä på gråstensgrund. Fasaderna är klädda med gul liggande fasspantpanel. Sadeltaket är täckt med plåt.

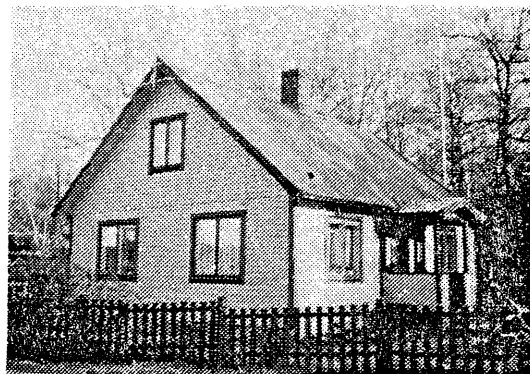

TJÖRNARP 3:24
Klass.kat. 1B

Fd permanentbostad, numera fritidshus, byggt ca 1860-65. Byggnaden har träkonstruktion och gråstensgrund. Fasaderna är klädda med röd locklistpanel. Sadeltaket är täckt med tegel. En plankomgärdad swimmingpool anlades i trädgården 1977.

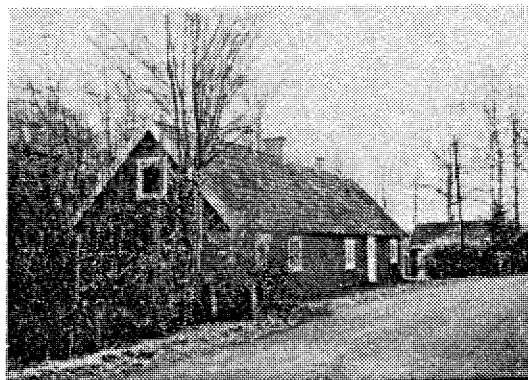

TOCKARP 1:13
Klass.kat. 1B

Fd permanentbostad, står fn obebodd, uppförd på gråstensgrund, trol i trä. Fasaderna är klädda med röd locklistpanel och sadeltaket är täckt med eternit. Uthus i trä finns på tomten.

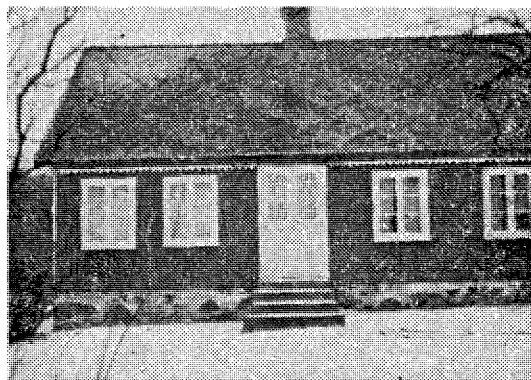

TOFTARÖD 1:4
Klass.kat. 1B

Lantbruk med bostaden uppförd ca 1870 på gråstensgrund. Fasaderna är klädda med gul fjällpanel. Sadeltaket är täckt med enkupigt tegel. Huset renoverades 1939. Loge i skiftesverk på gråstensgrund från 1821. Stall i trä på gråstensgrund och delvis betonggrund, också från 1821, tillbyggdes senare. Ett nyare garage finns på gården.

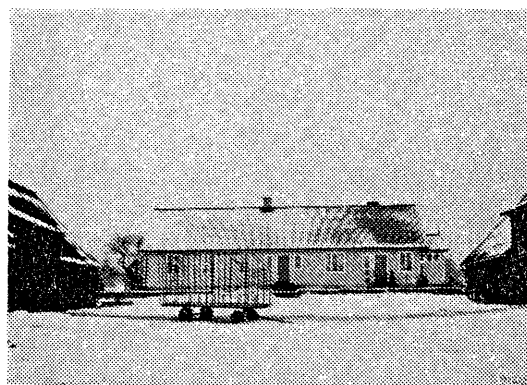

TOFTARÖD 1:9 - Rumperöd
Klass.kat. 1B

Lantbruk i skogsbygd från 1800-talet. Byggnaderna är i trä på gråstensgrund. Backstugan är helt uppmurad av gråsten och har en låg överbyggnad av trä. Bostad och loge är sammanbyggda i vinkel och klädda med ribbad masonit. Sadeltaket är täckt med dels eternit, dels plåt. Dessutom finns det en ny träbyggnad på gråstensgrund.



TRUMLAN 2 - Korsaröd

Klass.kat 1B

Envånings reveterat trähus med suterrängvåning. Huset är byggt 1941 i "funkisstil". Fasaderna är putsade, ljusgula, och grunden av betong. Taket är plant och täckt med röd underhållsfri papp.

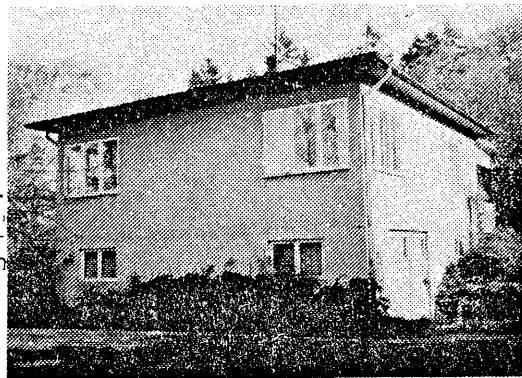

VITTSERÖD 1:2 - Egevang

Klass.kat. 1B

Större bostadshus i 1½-plan, uppfört i tegel på betonggrund. Fasaderna är putsade i rosa med vita rusticerade hörn. Mansardtaket är täckt med enkupigt tegel. Huset har frontespis och takkupor. Ett uthus i trä på gråstensgrund och klätt med röd locklistpanel, finns på tomten.

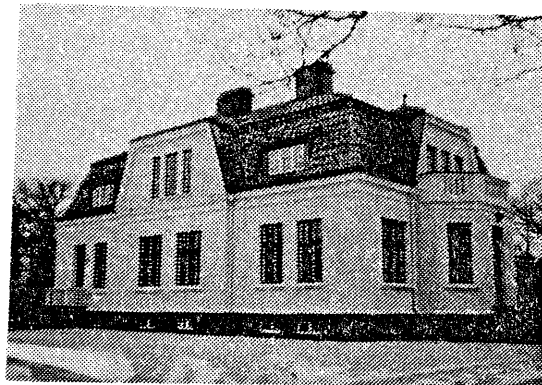

VITTSERÖD 3:5 - Klingstorp

Klass.kat. 1B

Fd torp under Vittseröds gård, numera fritidshus, uppfört i gråsten. Fasaderna är delvis klädda med röd locklistpanel. Sadeltaket är täckt med halm.



VITTSERÖD 6:1 - Vittseröds gård

Klass.kat. 1A

När gårdens byggnader är uppförda är okänt, men enl. en inskription i en ekplanka företogs 1777 en grundligare renovering av delar av byggnadsbeståndet. Byggnaderna är uppförda med bålekonstruktion, en del förstärkta kring yttermurarna med sten från stenbrottet i närheten. Ett flertal kvarnstenar finns inmurade i gårdens väggar. En del uthusbyggnader renoverades på 1940-talet. Huvudbyggnaden uppfördes 1910 i tegel på gjuten grund. Fasaderna är vitputsade och sadeltaket är valmat och täckt med grå eternit. Huset har frontespiser och takkupor. Ytterligare två bostadshus med gårdsbyggnader hör till gården. Dessa är rester efter gamla fristående gårdar i byn. (Se enskifteskarta från 1859).

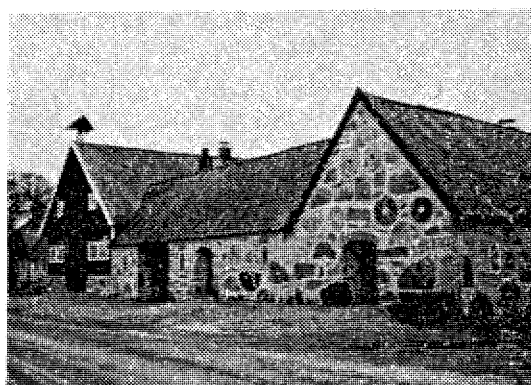
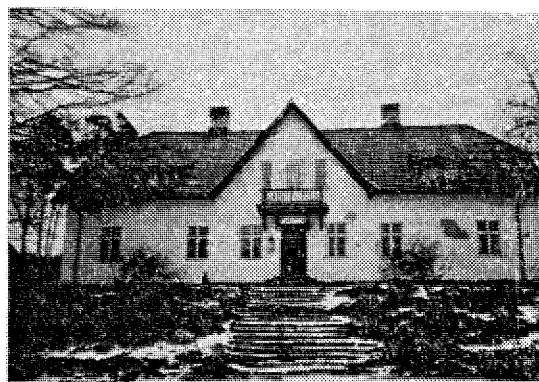

(2 foto)

VITTSERÖD 6:1 - Jägargården
Klass.kat. 1B

Fd torp, numera fritidshus, trol uppfört med träkonstruktion. Grunden är av gråsten. Fasaderna är klädda med röd locklistpanel. Sadeltaket är täckt med eternit.

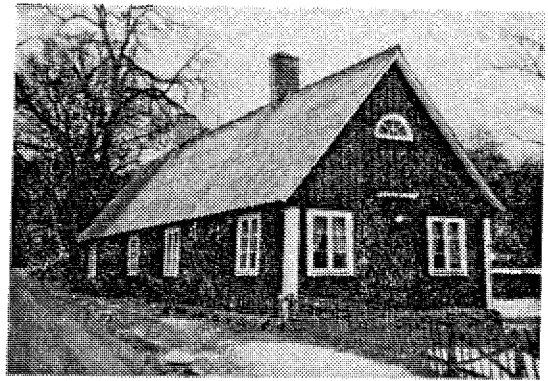

VITTSERÖD 6:1 - Kråkebo
Klass.kat. 1B

Fd torp, numera fritidshus, uppfört i skiftesverk på gråstensgrund. Fasaderna är delvis klädda med röd locklistpanel. Sadeltaket är täckt med eternit.

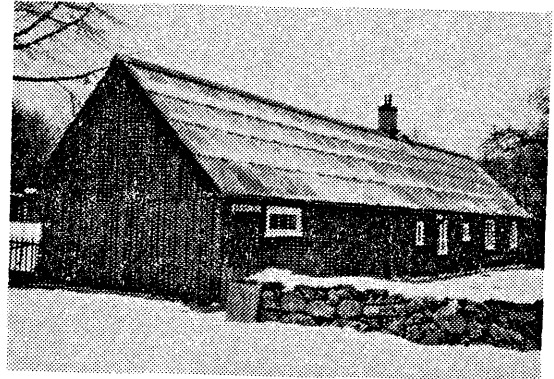

VITTSERÖD 6:2 - Uggleskrik
Klass.kat. 1B

Fd torp under Vittseröds gård, friköpt på 1960-talet. Konstruktionen i gråsten och trä är delvis klädd med röd locklistpanel. Sadeltaket är täckt med tjärpapp. Huset är trol från slutet av 1700-talet.



VITTSERÖD 6:3 - Göingsvad
Klass.kat. 1B

Fd torp från tidigt 1800-tal, uppfört i skiftesverk på gråstensgrund. Fasaderna är delvis klädda med röd locklistpanel. Sadeltaket blev omlagt till vasstak 1981.

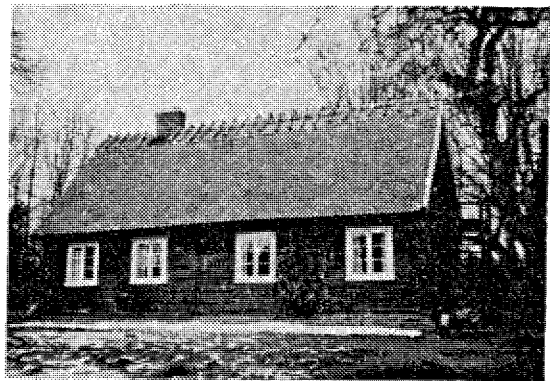

VÅT SERÖD 1:4
Klass.kat 1B

Lantbruk från 1850-talet som har tre gråstenslängor på urspr plats. Bostaden i trä på gråstensgrund och fasader klädda med röd locklistpanel. Samtliga byggnader fick taken omlagda på 1940-50-talet till eternit.

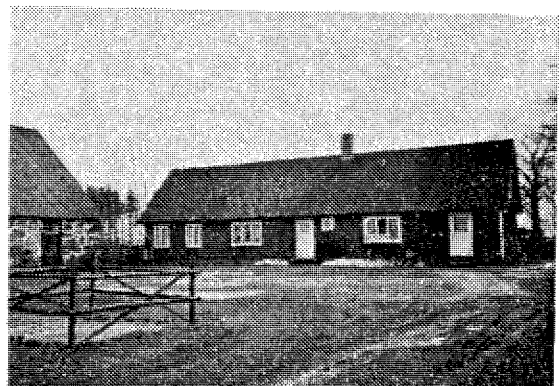

VÅT SERÖD 1:8

Klass.kat 1B

Gården flyttades ut vid skiftet 1848-50; ägaren fick då 500 riksdaler att återuppbygga gården för. Teglet som bostaden är byggd av hämtades och brändes på gården. Fasaderna är vitputsade och sadeltaket täcktes med tegel 1950. Loge och stall är uppförda i gråsten. Stallet är delvis klätt med locklistpanel. Stalltaket blev höjt på 20-talet och är täckt med eternit. Loglängans tak är täckt med plåt.

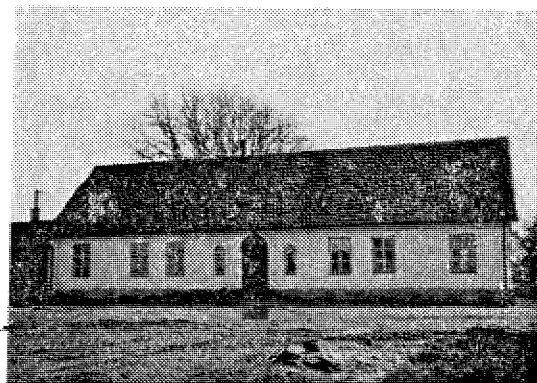

VÅT SERÖD 1:10

Klass.kat. 1B (del av)

Gården har en källare med huggen gråsten i det välvda innertaket. Även i övrigt är den uppbyggd i gråsten. På ytterväggen finns en tavla med inskriptionen BLG,ETD,1848. Samma inskription kan man finna på en liknande tavla på Rugerups gård (1:30). Källartaket är täckt med korrugerad eternit.

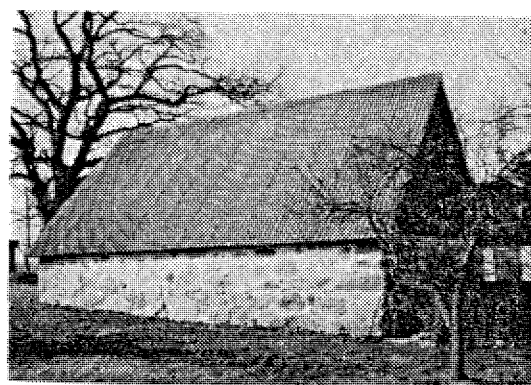

YXNAHOLMA 1:4

Klass.kat. 1B

Fd lantbruk. Gården har varit kringbyggd. En länga och den urspr bostaden revs på 1930-talet. Ny bostad uppfördes 1939 i trä på gjuten grund. Fasaderna är klädda med liggande gråbeige panel. Sadeltaket är täckt med tegel. Vinkelbyggd stall och loglänga i gråsten från 1874 tillbyggdes 1897. Fd undantagshus i trä på gråstensgrund har fasader klädda med röd locklistpanel. Taket är täckt med tegel. Huset står fn obott.

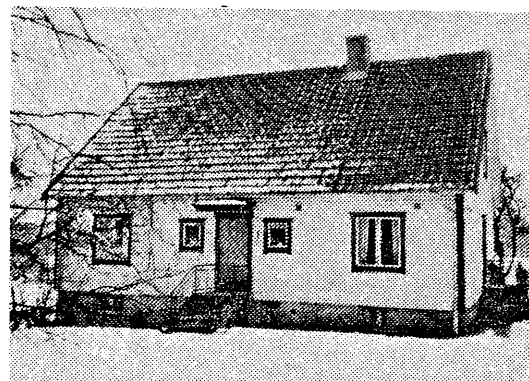

YXNAHOLMA 1:6

Klass.kat. 1B

Fd lantbruk, med bostaden uppförd i trä och lersten på gråstensgrund. Fasaderna är klädda med gul locklistpanel och sadeltaket är täckt med tegel. Huset renoverades 1984 och fasadpanelen utbyttes 1982. Stallet i gråsten är från 1886, delvis klädd med röd locklistpanel. Loge i trä från 1896 har fasaderna klädda med röd lockpanel. Sadeltaken är täckta med eternit.



YXNAHOLMA 2:10

Klass.kat 1B

Fd lantbruk; gården har urspr varit kringbyggd. Uthusets södersida i gråsten är trol del av en förutvarande gårdslänga, så även muren som omger gårdsplanen. På en grindstolpe kan man läsa årtalet 1803. Bostaden i trä och lersten på gråstensgrund är uppförd ca 1840. Fasaderna är vitputsade och sadeltaket är täckt med tegel. Stall med loge byggdes 1960. Ett äldre uthus (garage) i trä och gråsten är delvis klätt med röd locklistpanel.

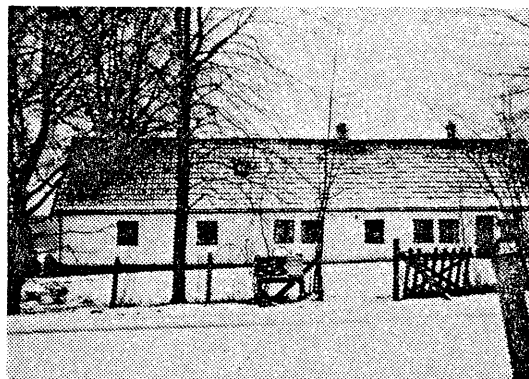

ÅGERUP 1:2 - Ågerups säteri

Klass.kat. 1B

Byggnaderna, två bostadshus, loge och stall är byggda på gråstensgrund. Logen är i skiftesverk. Stallet är gråputsat och sadeltaket är täckt med svart plåt. Huvudbyggnaden har vitputsade fasader och dess sadeltak är täckt med enkupigt tegel. Det andra bostadshuset är uppfört i trä och är klätt med vit locklistpanel. Sadel-taket är täckt med tvåkupigt tegel.



ÅKARP 1:13- Åkarpsgården

Klass.kat. 1B

Lantbruk med gårdslängor i gråsten från 1700-talet. Ett vagnslider byggdes om till bostad 1907. En gråstensgrund efter den urspr bostaden ligger söder om själva gårdskomplexet. Ny bostad byggdes 1982. De gamla uthuslängorna är uppförda i gråsten med eternittak.



ÅKARP 1:21

Klass.kat. 1B

Fd backstuga till Åkarpsgården, numera fritidshus, uppfört under sent 1700-tal eller möjligen tidigt 1800-tal. Huset har gråstensgrund. Väggarna har träkonstruktion och lersten, delvis även gråsten. Fasaderna är dels vitputsade, dels klädda med röd locklistpanel. Sadel-taket täcktes med vass 1979. Tidigare var det halm-tak. Innertaket höjdes något på 1940-talet. En gammal bakugn finns bevarad i huset.



ÅKERSBERG 2:2 - Backa Höör
Klass.kat. 1B

Tvåvånings tegelbyggnad på gråstensgrund, byggd 1907-09 av lantbr.ing. Nilsson. Huset var ålderdomshem till 1973, numera är det en familjebostad. Fasaderna är gråputsade och sockeln är av huggna gråstensblock. Huset har frontespiser med trappgavlar. Det valmade sadeltaket är täckt med rött tvåkupigt tegel.



ÅSKERÖD 1:9
Klass.kat. 1B

Fd skogstorp med byggnader uppförda i trä på gråstensgrund. Bostad, loge och undantagshus har sina fasader klädda med ribbad röd masonit, övr byggnadsfasader har röd locklistpanel. Sadeltaket blev omlagt på bostaden 1974 till plåt. Undantagshuset fick taket omlagt 1982 till röda betongpannor.



ÅSKERÖD 1:24 (se sid 76)

ÅSPERÖD 1:11
Klass.kat. 1B

1½-plans fritidshus, troligen av träkonstruktion på huggen gråstensgrund. Fasaderna är klädda med röd locklistpanel och taket är täckt med slät, fasetterad eternit. Ett uthus finns på tomten, i samma material som fritidshuset.

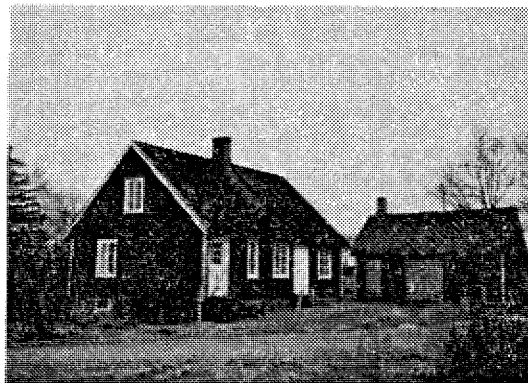

ÅSPERÖD 2:5,3:5,2:6,3:6
Klass.kat. 1B

Fd lantbruk, troligen fritidshus. Samtliga byggnader står på gråstensgrund och har sadeltak täckta med eternit. Bostadens fasader är klädda med ljusgul locklistpanel. En ekonomibyggnad i trä är klätt med röd locklistpanel. Ett stall är byggt i trä och tegel, delvis klätt med röd locklistpanel. Två logglängor i trä är också klädda med röd locklistpanel. En gråstenslänga ligger sydväst om själva gården, troligen är det en rest av fd lantbruk. En platta med årtal 1819 finns inmurad i väggen.

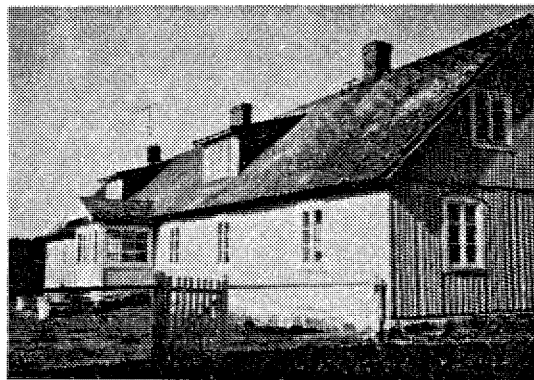

ÄSPERÖD 2:11
Klass.kat. 1B

Bostadshus från 1800-talet, byggt i träkonstruktion med lerstensfyllning. Grunden är av gråsten och väggarna är klädda med eternitplattor. Saldeltaket är täckt med slät eternit. En uthuslänga, uppförd i gråsten och trä är byggd i vinkel med bostaden.



Tillägg - här ej inventerat

BOSJÖKLOSTER 1:24 - Orupssjukhuset

Dokumentation ang Orupssjukhuset återfinns i landstingets fastighetsregister.

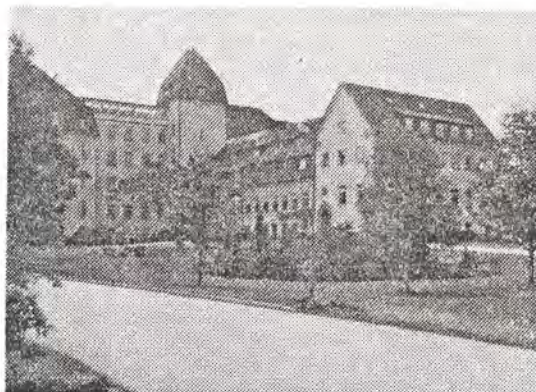

BOSJÖKLOSTER 1:593 - Bosjöklosters slott

Dokumentation ang Bosjöklosters slott återfinns i Skånes Hembygdsförbunds arkiv.



HOLMA 1:5 - Holmahemmet

Dokumentation ang Holmahemmet återfinns i landstingets fastighetsregister.





Bilaga nr 1

ÖVERSIKT ÖVER INVENTERAD
 OCH KULTURHISTORISKT
 INTRESSANT BEBYGGELSE
 I HÖRS KOMMUN

- OMRÅDESGRÄNS
- 0 OMRÅDESNUMMER
- INVENTERAD FASTIGHET
- 0:00 FASTIGHETSNUMMER
- OMRÅDE REDOVISAT I SKALA 1:10 000 I OMRÅDESBESKRIVNING

SKALA 1:50 000



